LAS PERDIDAS QUE SUFRIO LA FUERZA COLONIALISTA

Las pérdidas materiales de las fuerzas colonialistas en las Malvinas, desde el inicio de las operaciones bélicas el 1° de mayo último hasta la fecha, alcanzan a 47 aeronaves destruidas o seriamente averiadas, a 5 buques de guerra hundidos y a otras 14 unidades fuera de combate, entre las que se encuentra un portaaviones.

Tal balance fue dado a conocer por el Estado Mayor Conjunto en su comunicado número 115, según la siguiente discriminación por rubro:

"—25 aviones Harrier destruidos

—22 helicópteros destruidos o seriamente averiados.

En esta relación no se incluyen los aviones que pueden haber quedado fuera de servicio como consecuencia de los ataques llevados a cabo contra el 'Atlantic Conveyor', los portaaviones o aquellos que se perdieron al hundirse o averiarse los distintos buques que los transportaban.

—1 portaaviones fuera de combate.

—2 destructores de la clase 42 hundidos ('Sheffield' y 'Conventry')

—1 destructor de la clase 42 seriamente averiado

—2 destructores de la clase 'County' averiados, uno de ellos seriamente.

—2 fragatas de la clase 21 hundidas

—2 fragatas de la clase 22 seriamente averiadas

—1 fragata de la clase 'Lender' seriamente averiada

—5 ó 6 fragatas no identificadas averiadas

—2 buques de desembarco seriamente averiados

—1 portacontenedores hundido con aviación embarcada ('Atlantic Conveyor')

Esto hace un total de 19 a 20 buques enemigos y/o averiados hasta el presente."

Más allá de las elocuentes cifras dadas a conocer por el Estado Mayor Conjunto, cabe recordar que al partir la flota colonialista de sus apostaderos en Gran Bretaña, se anunció profusamente que estaba compuesta por 40 navíos, de los cuales 28 eran de guerra y los restantes de transporte y apoyo logístico.

Ello significa que en 30 días de operaciones en el Atlántico Sur las fuerzas argentinas han hundido, averiado o puesto fuera de combate a las dos terceras partes del potencial bélico del enemigo.

Asimismo, cabe una reflexión: si esto le ocurre a la orgullosa Royal Navy, sobre la cual supuestamente descansa la seguridad naval del Atlántico Norte y de Europa con los argentinos, ¿qué podría esperar Occidente en un enfrentamiento con la Unión Soviética?

TENSA Y DRAMATICA VIGILIA A LA ESPERA DE LA BATALLA DECISIVA

AUN NO ESTALLO LA LUCHA EN MALVINAS

Solamente se Registraron "Contactos" Entre Ambas Fuerzas

EN LONDRES DICEN QUE YA ESTAN COMBATIENDO

crónica

FIRME JUNTO AL PUEBLO

Año XIX - Bs. As. Martes 1° de Junio de 1982 - N° 6.335 - $ 6.000

RECARGO VIA AEREA $ 100.—

Los Ingleses Están Furiosos por Entierros en Fosa Común

LONDRES, 1° (DPA).— El entierro, el fin de semana pasado, de los soldados británicos caídos en los enfrentamientos con los argentinos en las Malvinas, en una fosa común y sin un servicio religioso apropiado, causó hondo malestar en Gran Bretaña.

Los familiares de los muertos demandan que se trasladen los cadáveres de las islas, distantes 13.000 kilómetros de Gran Bretaña, a su tierra natal.

Bajo la presión de los familiares, el gobierno de Londres anunció que está considerando ese traslado. Un sargento expresó drásticamente el malestar provocado por el entierro en las Malvinas: "La Nación fue muy rápida en enviarnos acá, ahora tiene el deber de llevar los muertos a casa".

El Ministerio de Defensa explicó que el entierro en una fosa común en las Malvinas, fue una decisión adoptada por el comandante de la flota, almirante John Woodward.

Por otra parte, la opinión pública en general ha recibido con inquietud la noticia de que los caídos fueron sepultados en una "fosa común", entendiendo que ese recurso se emplea solo cuando es necesario sepultar centenares de muertos y no catorce, que fue el número de bajas admitidas por el Ministerio.

Mientras tanto, un portavoz de la oficina de información de las Malvinas en Londres, informó que la mayoría de los habitantes británicos de Puerto Argentino se han marchado a refugiarse en caseríos solitarios de la isla Gran Malvina, al este del archipiélago.

Según la información solo quedan en la ciudad unos 250 colonos británicos. En total se hallan en las islas unos 1.700 malvinenses. Alrededor de 130 abandonaron la colonia inmediatamente después de la ocupación

Unos 300 malvinenses no pueden trasladarse automáticamente a Gran Bretaña por no ser ciudadanos británicos de "primera clase", que son los que tienen por lo menos un abuelo o abuela nacidos en el Reino Unido

Información en las Páginas 2, 3, 4, 5, 6, 7 y 8

LEONES AFRICANOS - MONOS SABIOS - O NORTE - PERROS AMAESTRADOS - GRAN BALLET INT FOCAS - EQUILIBRISTAS - SUSPENSO EN EL AIRE.

PAYASOS

EL CIRCO DEL MUNDO

ALMIRANTE BROWN Y MARTIN GARCIA (Frente al Hospital Argerich)

SHANGRI-LA

HOY 20 HORAS

con CAROZO Y NARIZOTA Y EL PROFESOR GABINETE

MENORES DE 3 AÑOS GRATIS

TRAPECIO

GRAN BALLET INTERNACIONAL - EQUILIBRISTAS - TRAPECIO - MAGIA - PAYASOS - SUSPENSO EN EL AIRE. LAS MEJORES 15 ATRACCIONES MUNDIALES - MONOS SABIOS

TENSA VIGILIA EN

Nuestras Tropas, Decididas a Rechazar al Invasor. Fue Repelido Ataque en Monte "Dos Hermanas"

Mientras las tropas nacionales concentran sus defensas en torno de Puerto Argentino, listas —en tensa vigilia— para repeler el asalto británico y asestar oportunos contragolpes, las fuerzas colonialistas establecieron los primeros contactos con nuestras avanzadas del perimetro defensivo.

Fuentes castrenses revelaron que el alto mando argentino no excluye la posibilidad de que los ingleses quieran apurar el ataque contra Puerto Argentino por razones políticas, en busca de un éxito que les permita tapar el golpe asestado a su último portaviones, tema que hasta ahora ha merecido un ominoso silencio de la información oficial británica.

Naturalmente, este objetivo tiene sus dificultades, no solo en cuanto al resultado final, harto hipotético, sino a su mismo arranque, ya que el desplazamiento de hombres y materiales en una geografía accidentada y sin caminos es lento y problemático.

Además, las condiciones climáticas han empeorado, y ayer nevó por primera vez en las Malvinas.

• COMUNICADO 114

Esta madrugada, el Estado Mayor Conjunto confirmó los primeros contactos entre las avanzadas inglesas y nuestro perimetro defensivo externo.

A la 1.50 se informó: "Durante el día de ayer, 31 de mayo de 1982, fuerzas propias desplegadas en el área de Monte Kent, Estancia House, posición situada a 25 kilómetros al oeste - noroeste de Puerto Argentino, detectaron fuerzas inglesas en proximidades de los puntos señalados, las que se desplazan con apoyo de helicópteros y poseen apoyo de artillería.

"Las fuerzas propias verificaron y ajustaron sus dispositivos de seguridad y reforzaron sus posiciones en esa área y en torno de la de Puerto Argentino".

El Monte Kent aludido en el comunicado tiene 486 metros de altura, y es considerado un punto estratégico en la marcha hacia la capital malvinense. Aunque el comunicado no consigna expresamente que ya se han producido combates, no puede descartarse esa posibilidad.

Otras informaciones expresaban que patrullas británicas intentaban filtrarse por entre los puestos fortificados argentinos. Algunas de ellas llegaron al pie del Monte Dos Hermanas, donde fueron repelidas por las fuerzas propias.

El monte Dos hermanas está situado al sudeste del Kent y al norte de Puerto Fitz Roy.

En cuanto al presunto desembarco de los efectivos que transportaba el Queen Elizabeth, con sus simbólicos mercenarios "gurkas" extraídos de un cuento de Kipling, el hecho no ha podido confirmarse ni desmentirse, pues anunciado por órganos de prensa inglesa, el Ministerio británico de Defensa dijo "no tener ninguna información al respecto".

El desembarco, según aquella versión, se habría producido en la Bahía Fresinet, a la que los efectivos habrían sido llevados en lanchones desde Puerto San Carlos. Una aproximación a ese punto de la flota inflesa se había registrado antes de ayer en momentos en que nuestros aviones destrozaban al "Invencible" 90 millas mar adentro. Esto obligó a un rápido repliegue de las unidades navales agresoras.

Voceros militares argentinos, consultados sobre el posible desembarco, **lo desestimaron.**

• TECHO AEREO

La escasa actividad aérea del enemigo ayer y hoy confirma indirectamente la puesta fuera de combate de su último portaviones utilizable. Se trató de vuelos de reconocimiento de aviones alivianados, pues con su dotación de bombas y artillería las máquinas no pueden despegar del blando aeródromo de tierra de Ganso Verde.

Sin embargo no debe subestimarse el poder aéreo táctico del enemigo, no en aviones sino en helicópteros artillados. Voceros castrenses comentaron ayer que, además de la superioridad numérica, el poder de fuego de dichos helicópteros fue uno de los factores que permitió a la fuerza de invasión capturar el itsmo de Darwin-Ganso Verde.

Si bien nuestra aviación se encuentra en condiciones de barrer los helicópteros con sus ataques, ello depende de las condiciones meteorológicas, ya que dichas máquinas no necesitan "plafond" para operar. En cambio las defensas de tierra pueden abatirlos con tiro directo o misilístico.

En la víspera, nuestra Fuerza Aérea realizó constantes incursiones contra las posiciones enemigas en San Carlos, Darwin y Ganso Verde, con el doble objetivo de atacar depósitos de combustible, pertrechos y municiones, y hostigar los desplazamientos de tropas.

• ALTERNATIVAS

Fuentes militares explicaron que un combate por la capital malvinense puede ser encarado de dos formas por el atacante. Un asalto en masa al que le responde todo el poder de fuego de las defensas tendría rápida definición, en tanto que la técnica del desgaste podría demorar días y hasta semanas.

Agregaron que el accidentado terreno malvinense hace que tengan mayor importancia que las distancias la ubicación de las tropas y el dominio que ejerzan sobre ciertos sectores, tales como accesos y altura.

"Los soldados argentinos cuentan con instalaciones sanitarias, alimentos, y tienen libertad de acción para rotar en el frente, mientras los británicos deben soportar, además del fuego defensivo, el durísimo rigor del clima", señalaron las fuentes.

Los medios militares consultados dijeron que la disposición de las tropas argentinas en torno de la capital malvinense "es una táctica correcta" para enfrentar el eventual asedio de los ingleses.

"De todas maneras —advirtieron— los combates que se avecinan en la zona, sin duda serán mucho más cruentos que los registrados días atrás en la Bahía de San Carlos, Puerto Darwin y Ganso Verde".

Anoche, los expertos militares estimaban que los ingleses intentarían "infiltrarse" entre las defensas enemigas, antes de lanzar una ofensiva en gran escala.

• OTRAS HIPOTESIS

En el plano táctico, los expertos tampoco descartaban la posibilidad de que las fuerzas argentinas lanzaran un sorpresivo contraataque para repeler a los ingleses, aprovechando la escasa cobertura aérea de que disponen.

Señalaban al respecto que lo decisivo en una guerra no es la conquista de terreno que se logre sino la destrucción de fuerzas adversarias, y que las nuestras están prácticamente intactas, ya que las pérdidas en la batalla de Darwin fueron porcentualmente mínimas.

Se precisó al respecto que el mando argentino ordenó un importante repliegue de fuerzas propias antes del asalto inglés a Darwin, ya que se ha buscado concentrar el máximo de efectivos y pertrechos sobre Puerto Argentino.

Ello obliga al enemigo a extender sus líneas de comunicaciones, haciéndolo más vulnerable al contraataque argentino. Debe tenerse en cuenta que la conducción de las operaciones es global, y que los resultados de la batalla en el mar se integran a este panorama. En este aspecto se ha logrado modificar la relación estratégica de fuerzas al quedar fuera de combate el portaaviones, y nuevos éxitos contra la flota podrían acentuar este desnivel.

Por supuesto, los británicos extremarán esfuerzos para reponer sus pérdidas en el Teatro de Operaciones, para lo cual cuentan, como lo anunció oficialmente Washington, con el activo apoyo del socio norteamericano, el cual también suministra información de sus satélites espías para ubicar blancos argentinos en tierra y mar.

Este flujo de suministros puede inducir a los británicos a encarar una guerra de desgaste, confiados en que los argentinos nos neguemos supuestamente a recurrir a proveedores bélicos no habituales.

Sin embargo, este cálculo de los británicos puede invertirse a partir del momento en que la flota imperialista se ha visto privada de poder aéreo, incrementándose su vulnerabilidad, habida cuenta de que las defensas misilísticas, aunque formidables, distan de ser infalibles.

OTRO ATAQUE AEREO

Siguieron hoy los Hostigamientos Contra las Fuerzas Enemigas

Aviones de la Fuerza Aérea y de la Armada hostigaron hoy a las tropas inglesas que avanzan sobre Puerto Argentino y atacaron las fuentes de abastecimiento del enemigo en la Bahía de San Carlos, reveló una alta fuente militar.

Mientras tanto, las posiciones de las tropas propias en la capital de las islas Malvinas se han reforzado, estableciendo lo que se denominan "líneas de resistencia" y minando el terreno próximo a esa localidad.

Por otra parte, la fuente comentó que el desplazamiento inglés hacia Puerto Argentino es "lento y difícil" y que las incursiones aéreas argentinas han provocado bajas en los efectivos y pérdida de material (helicópteros y armamentos).

• HERIDOS

COMODORO RIVADAVIA, 1° (De nuestro corresponsal).— Treinta soldados que fueron atendidos en el Hospital Regional de esta ciudad serán enviados hoy a Campo de Mayo, según revelaron autoridades sanitarias.

Esos soldados habían combatido en Malvinas y fueron traídos a esta ciudad, hace casi veinte días, con distintas dolencias.

Algunos de ellos presentaron cuadros de congelamiento, otros quebraduras por accidente, y, a un número menor hubo que practicarle operaciones quirúrgicas, no importantes, para solucionar cuadros clínicos comunes.

• SOLIDARIDAD

ASUNCION, 1° (Télam).— La Unión de Mujeres Paraguayas, en un gesto de solidaridad con la Argentina, remitió un telegrama urgente al presidente del comité de Relaciones Exteriores del senado norteamericano, Jesse Helms, solicitando el cese de entrega de armamentos estadounidenses a Inglaterra, para proseguir con su agresión a las islas argentinas, Malvinas, en el Atlántico Sur.

El texto del cable enviado a Estados Unidos es el siguiente: "Unión Mujeres Paraguayas solicita intermedio congreso norteamericano cese entrega armamentos a Inglaterra utilizados contra hermana nación Argentina conflicto islas Malvinas".

El telegrama fue firmado por Ligia Prieto de Centurión, presidenta de la Unión y diputada nacional por la bancada liberal, componente del bloque opositor al actual gobierno paraguayo.

En este país muchas son las organizaciones que han ofrecido su ayuda a la Argentina para contrarrestar la invasión de los ingleses que es considerada como signo del colonialismo mundial.

El Turismo También Lucha

Toda la infraestructura turística de la región austral argentina se encuentra al servicio de las necesidades militares, destacó a su arribo a esta capital proveniente de la Patagonia el Asesor Turístico de esa jurisdicción, señor Antonio Torrejón.

"Hotelería, transportes, gastronomía y otros servicios —puntualizó—, contribuyen a los requerimientos de la hora en ese teatro de operaciones".

Hizo referencia el funcionario, también, al incendio que destruyó el Hotel Albatros de Ushuaia, considerando que la pérdida constituye "una dura contrariedad" para la industria turística local, pero advirtió que "el gobernador de Tierra del Fuego, capitán de navío (RE) Suárez del Cerro, asumió sin pérdida de tiempo esta situación, poniendo ya en marcha los trabajos y acciones que permitirán en poco tiempo levantarse también de esta contrariedad que pone el destino".

Torrejón destacó la importancia del Hotel Albatros, uno de los establecimientos más buscados por el turista,

Pasando al tema del equipamiento turístico, Torrejón habló de 3 realizaciones de relevancia, empezando por la apertura de la Ruta de la Soberanía, que recorre el canal de Beagle en su margen norte y habilita magníficos paisajes del Atlántico. Este camino fue inaugurado el sábado 29 de mayo último, y su construcción estuvo a cargo del Ejército Argentino.

Sobre la Ruta Nacional N° 3, el pasado 28 de mayo, quedó habilitado un puesto fronterizo, con la presencia en la ceremonia del gobernador de Santa Cruz, brigadier mayor (RE) Antonio Diego López. Se destaca en esta obra la contribución que representa para la integración del "Corredor Austral", destinado a ser uno de los puntales turísticos de la Argentina.

La tercera obra inaugurada es el motel levantado sobre la misma Ruta Nacional N° 3, con participación del Automóvil Club Argentino, quien facilitará todo lo relacionado con el tráfico y asistencia de los automotores.

Por último el señor Torrejón, que es titular de la Asociación Geográfica de la Patagonia, condenó la "vanidad decadente" del Reino Unido al amenazar con armamento nuclear la naturaleza de esa región.

COLOMBIA PUEDE CAMBIAR SU POLITICA

El ex embajador argentino en Colombia, doctor Francisco Moyano, dijo hoy que como consecuencia del triunfo conservador en las últimas elecciones realizadas en dicho país el domingo último, es posible que ahora cambie rotundamente la política externa colombiana.

"Turbay Ayala —agregó— desgraciadamente dio las espaldas a la Argentina y prefirió seguir entendiéndose con Estados Unidos y con Londres".

En declaraciones a Radio Belgrano, el político conservador, ex asesor de los presidentes Videla y Viola, se refirió a la posición asumida por Colombia en el marco de la Organización de Estados Americanos, que en todas las votaciones que se realizaron en ese foro a raíz de la recuperación de las islas Malvinas y la agresión británica, se abstuvo junto a Estados Unidos, Trinidad Tobago y Chile.

Moyano sostuvo que no obstante el cambio político producido en Colombia, la modificación en el ámbito externo va a costar, ya que hay intereses que pesan en las resoluciones internacionales.

Al respecto recordó que "los intereses de Colombia juegan alrededor de planteos políticos que se quiere hacer parecer similares, como el famoso de las islas San Andrés y Providencia y los cabos Rõncador y Quita Sueño, con los conflictos probables que puede tener ese país con Nicaragua y Venezuela, respectivamente.

Dijo que detrás de estos planteos se escudan los intereses de negociaciones con Estados Unidos, en cuyo aspecto económico "hay una relación más que estrecha, dependiente".

Finalmente Moyano expresó que la posición asumida por el gobierno colombiano en la actual coyuntura, no representa el sentimiento del pueblo que "con certeza, está con nosotros".

PUERTO ARGENTINO

Muchos Países Ofrecen Apoyo, Expresó el Ministro Frúgoli

Preguntado sobre si algún país había ofrecido apoyo bélico a la Argentina en el actual conflicto con Gran Bretaña, el ministro de Defensa, doctor Amadeo Frúgoli respondió que "no tengo conocimiento de que alguna potencia haya formulado oficialmente oferta de ese tipo", pero recordó que "muchos países de la comunidad internacional han ofrecido ayuda a nuestro país".

A continuación, el ministro destacó "la actitud extraordinariamente solidaria de los países latinoamericanos", y aseguró que "más allá de los avatares que pueda desatar el conflicto, la Argentina no podrá ser derrotada jamás".

Amplió esa opinión el doctor Frúgoli, al manifestar que "Argentina ha obtenido la victoria al demostrar que un país que ejerce sus derechos de soberanía cuenta con el beneplácito y el apoyo de todo un continente y de muchos otros países, y que al haber modificado una situación de colonialismo y de injusticia ya ha obtenido objetivos políticos que la convierten en victoriosa".

En un reportaje televisivo, el ministro de Defensa pasó luego a comentar la situación bélica en Puerto Darwin, donde "se sigue luchando con decisión en condiciones desfavorables en cuanto al número de soldados".

También se refirió el ministro al ataque argentino a "un buque con características de portaaviones", al cual se le han causado "muy serias averías", coincidiendo en tal sentido con declaraciones de altos jefes militares formuladas en la víspera.

Al respecto el doctor Frúgoli dijo que esa unidad, atacada en una operación "largamente analizada y realizada con notable precisión", es probable que haya quedado "fuera de operaciones".

"Las fuerzas del Ejército —puntualizó—, están actuando con verdadero heroismo, decisión y arrojo en la zona del conflicto".

Un Boletín Informativo de ADEPA Dirá Toda la Verdad

La Asociación de Entidades periodísticas Argentinas (ADEPA) resolvió editar un boletín informativo sobre la posición argentina en el conflicto por las islas Malvinas, que habrá de distribuirse gratuitamente en diversos medios de comunicación de América latina y, especialmente, de los Estados Unidos.

El nucleamiento de empresas periodísticas fundamentó la edición del boletín —que constará de ocho páginas en formato tabloide— en la "necesidad imperiosa de corregir la desinformación que se evidencia en el exterior" en torno de la legitimidad de los derechos de la Argentina sobre el archipiélago austral.

La mencionada publicación, cuya edición fue resuelta por unanimidad por el cuerpo ejecutivo de ADEPA, también será incluída en los principales diarios del interior del país.

Asimismo, durante la reunión del consejo ejecutivo de la entidad, presidido por Carlos Ovidio Lagos, se convocó a los diarios de cada provincia a "remitir ejemplares a las islas Malvinas" para que los soldados que proceden de cada una de ellas "tengan la posibilidad de informarse sobre los sucesos registrados en su lugar de origen".

Por otra parte, el consejo directivo de ADEPA escuchó un informe de Luis Etchevehere sobre una entrevista mantenida con el presidente del Banco Central, Egidio Ianella, en la que se le planteó el grave problema de desabastecimiento de los insumos esenciales a los diarios que han provocado las medidas adoptadas por el Ministerio de Economía para su importación.

Finalmente se encargó al presidente de ADEPA la elaboración de un documento que considere "la gravedad de la situación que esa circunstancia plantea y que amenaza la normal aparición de gran número de diarios y revistas impresos en off-set".

Ese análisis, se informó además, se presentará al ministro de Economía.

CAMPS: SI COMBATIMOS NO VA A SER PARA ENTREGAR NADA A NADIE

El ex jefe de la policía bonaerense, general (R) Ramón Camps, expresó hoy que "si nosotros estamos combatiendo y están muriendo argentinos, no va a ser para entregar nada a nadie, sino que va a ser para que las Malvinas sean argentinas y estén en poder de los argentinos".

"Nosotros —continuó— no estamos negociando bases como Inglaterra. Nosotros no tenemos interés en ceder lo nuestro a nadie. Lo nuestro es nuestro y peleamos para reconquistarlo. No estamos peleando como Inglaterra para poder entregarle una base a los Estados Unidos".

En declaraciones que formuló a Radio Belgrano, el general Camps manifestó que "no estamos en una guerra total, sino en una guerra global, que es mucho más importante".

Agregó que "nuestro interés es integrar el territorio argentino, integrarlo con una política nueva en los distintos campos del quehacer nacional, ya sea desde el campo externo al campo interno, pasando por la economía y el campo social".

"Tenemos que estructurar una Argentina distinta, una Argentina nueva. Hoy por primera vez creo que estamos diciendo que es esa política, esa Argentina nueva y esa Argentina distinta. Una Argentina —enfatizó— que no produce caramelos sino que produce elementos fundamentales para la defensa de la Nación".

LA JUNTA ANALIZO LA SITUACION

A partir de las 10, se reunió en el edificio Libertador la Junta Militar para evaluar la situación bélica que se registra en el Atlántico Sur entre efectivos de nuestro país y de Gran Bretaña, por el conflicto de las Malvinas.

El teniente general Galtieri, el almirante Anaya y el brigadier Lami Dozo analizaron minuciosamente los informes de las respectivas fuerzas sobre las operaciones cumplidas en los últimos días y las acciones que tuvieron lugar en distintas zonas de la isla Soledad, para establecer un cuadro de situación.

Durante la reunión se analizaron también otros temas que hacen a la seguridad y a la situación especial que vive en estos momentos el país.

El jefe de Estado en su condición de comandante en jefe del Ejército se hizo presente a hora temprana en su gabinete de trabajo, donde fue informado por sus colaboradores de los asuntos más urgentes.

Como ya es de práctica, el teniente general Galtieri mantiene conversaciones con el jefe del Estado Mayor General, general de división Antonio J. Vaquero, y los titulares de las distintas jefaturas

Cuestionan Impuesto a las Finanzas

Con el rechazo formal de la Fuerza Aérea y un duro cuestionamiento de la Armada, ingresó en la secretaría legal y técnica de la presidencia el dictamen de la Comisión de Asesoramiento Legislativo (CAL) sobre el proyecto de ley para establecer un impuesto nacional, por única vez, a los activos financieros.

El dictamen se encuentra desde anoche en la presidencia, adonde llegó con una gran cantidad de observaciones de redacción y de fondo, incluyendo algunas consideraciones que cuestionan, implícitamente, la política del ministro de Economía, Roberto Alemann y, particularmente, la del secretario de Hacienda, Manuel Solanet.

En ámbitos próximos a la Presidencia se estima que el proyecto, a pesar de las objeciones, será aprobado, con las observaciones de la CAL, pero que los aumentos salariales a otorgarse en la administración pública no estarán sujetos a la recaudación de este impuesto, que es lo propuesto por el Palacio de Hacienda.

Al fundar su posición contraria, la Fuerza Aérea hizo notar que el proyecto contiene "debilidades de magnitud suficiente, en aspectos jurídicos y de equidad" por lo cual vota negativamente, aunque se mostró dispuesta a aceptarlo "en atención a las circunstancias excepcionales por las que atraviesa la Nación", de aceptarse éstas como única razón.

La Armada también realizó cuestionamientos de fondo al proyecto y se mostró contraria a su aplicación, pese a lo cual dio su voto favorable, en general, con el conjunto de las modificaciones sugeridas, "dados los efectos negativos que se podrían producir, a raíz de un dictamen desfavorable, ante una medida anunciada y publicitada".

En cambio, el Ejército no hizo una fundamentación especial de su posición, de acuerdo con el dictamen recibido en la Presidencia, y se limitó a suscribir, junto con las otras dos armas, un sinnúmero de objeciones, recomendaciones y propuestas de modificaciones a aplicarse en el proyecto original del Ministerio de Economía.

La implementación de este nuevo tributo, por única vez, fue propuesta por el Ministerio de Economía a fines de marzo pasado y se estimaba que esta tarde podría darse a conocer su aprobación por parte del Poder Ejecutivo, aunque ello no ha podido ser confirmado hasta el momento, sobre todo tras estas objeciones.

Como decimos mas arriba este nuevo proyecto para establecer un impuesto nacional por única vez fue enviado a la comisión de Asesoramiento Legislativo con el rechazo de la Fuerza Aérea y oposición de la marina.

Consulte Plan Familiar
COLCHONES Y ALMOHADAS
DIRECTAMENTE DE FABRICA
1 Plaza $ 295.000
Av. Saenz 1298 · Cnel Diaz 1521 · Cap.
Ruta 8 Km 33.100 San Miguel
29 esq. 20
Mercedes

PELICULA SOBRE LOS SEPELIOS

LONDRES, 1º (EFE).— La emisión de la película sobre las ceremonias del sepelio de los soldados británicos muertos en acciones llevadas a cabo en el Atlántico Sur, "puede crear en la opinión pública sentimientos contrarios al gobierno Thatcher", advirtió hoy aquí el diputado Barry Seal.

"Resultan pueriles las razones esgrimidas por el ministro de Defensa, John Nott, por las que los cuerpos de dichos soldados fueron inhumados en una fosa común, teniendo en cuenta los progresos del transporte moderno, los cuales hacen fácil el traslado de los mismos a Gran Bretaña", añadió Barry Seal, diputado por el condado de West Ork y también miembro del Parlamento Europeo

REVISTA base cero
ORGANO EDITORIAL DE ALUMNOS DE LA FACULTAD DE CIENCIAS ECONOMICAS U.B.A.

Consejo Profesional de Ciencias Económicas de la Capital Federal

NOTICIA IMPORTANTE

EL CICLO DE CONFERENCIAS
"LA JUVENTUD Y LA REALIDAD ARGENTINA"
SE DESARROLLARA POR RAZONES DE CAPACIDAD EN EL

HOTEL LIBERTADOR, SALON "GRAND BOURG"
Av. Córdoba y Maipú

Ello ha obligado a algunos cambios de fechas.
La programación pendiente es la que sigue:

TEMA	EXPOSITOR	DIA
Estatismo y liberalismo en la Argentina*	Dr. Aldo Ferrer	4/6/82
La crisis del '30 y su repercusión en la vida institucional argentina	Dr. Félix Luna	9/6/82
La Argentina de la que fui testigo	Sr. Bernardo Neustadt	15/6/82
La Juventud y el Proceso Político en la Argentina	Dr. Mariano Grondona	21/6/82
La inserción económica de la Argentina en Latinoamérica	Dr. Antonio Cafiero	30/6/82
La Política Económica del Ministro de Economía	Dr. Juan C. de Pablo	7/7/82

* Agotadas las invitaciones

ENTRADA LIBRE
RETIRAR LA INVITACION EN CERRITO 740 1er. Piso de 9.30 a 19.30

LONDRES: DICEN QUE YA

Cita de Buques por los Heridos

LONDRES, 1º (DPA).— Un buque hospital británico y otro argentino han convenido una cita en alta mar para proceder a la transferencia de heridos. Unos 140 soldados argentinos en los combates de las Malvinas será transferidos en los próximos días desde el buque hospital británico "Uganda" a la nave similar argentina "Bahía Paraíso", que se halla en la zona de guerra, según se informó hoy aquí.

Según el Ministerio de Defensa, el "Bahía Paraíso" recibió ayer a su bordo, dentro de la zona de 200 millas en torno de las islas, a una delegación británica.

Según un acuerdo entre los comandantes respectivos, ambas naves se darán cita a unos 50 kilómetros al norte de las Malvinas para el trasbordo de los heridos.

Aseguran que se Combate en Alrededores de Puerto Argentino

LONDRES, 1º (AP, DPA, UPI, AFP, ANSA).— El Ministerio de Defensa confirmó que las tropas inglesas ya "tomaron contacto" con las argentinas en el área del monte Kent, adonde llegaron con mucho material pesado. El monte Kent es un cerro muy importante desde el punto de vista estratégico porque domina el acceso septentrional a la capital, Puerto Argentino, situada a unos 20 kilómetros.

Pero la agencia británica de noticias "Press Association" dijo anoche que se combatía cerca del cerro Dos Hemanas (Two Sisters), una elevación situada a 15 kilómetros de Puerto Argentino, circunstancia que indicaría que los argentinos se han replegado a nuevas líneas de defensa. Pero el Ministerio de Defensa no mencionó ningún combate en Dos Hermanas.

El anuncio oficial reforzó las informaciones existentes en el sentido que ya se había iniciado la batalla por la capital del archipiélago, tras el avance de unos 4.000 infantes de marina y paracaidistas desde el este. Se calcula que en Puerto Argentino están atrincherados unos 7.000 efectivos argentinos.

Previamente, "Press Association" había informado que otros 3.500 hombres, llegados a bordo del transatlántico "Queen Elizabeth II", habían desembarcado al norte de la capital, desde barcos de asalto, pero el Ministerio de Defensa se negó a confirmar esa información.

El Ministerio informó asimismo anoche que aviones Harrier habían bombardeado y ametrallado el aeropuerto de Puerto Argentino, sito a unos cuatro kilómetros de la población. Desde el primero de mayo la pista ha sido objeto de constantes bombardeos aéreos y cañoneos navales.

"Press Association" informó que buques de guerra cañoneaban posiciones argentinas en torno a la capital, desde unos tres kilómetros de la costa.

• TEATRO DE LA BATALLA

No se dieron detalles sobre el combate en el monte Kent, elevación de 468 metros de alto que se cree es el punto clave de las defensas argentinas, que se extiende a lo largo de tierras altas desde la caleta Berkeley en el norte, hasta la de Fitzroy, en el sur.

Fuentes militares dijeron que el comandante argentino, general Benjamín Menéndez, había fortificado poderosa la cumbre y las alturas más cercanas. Los británicos deben capturar las alturas para poder emplazar la artillería con que bombardear las posiciones.

No se pudo aún establecer aquí si las fuerzas británicas atacarán el monte Kent desde el oeste o desde el norte, pero los expertos consideran que el comandante de las fuerzas terrestres en las Malvinas, general Julian Thompson, llevará a cabo el ataque contra Puerto Argentino desde dos direcciones: la sudoeste, empleando paracaidistas provenientes de Puerto Darwin, y la septentrional, por medio de los infantes de marina.

En el frente meridional, el segundo batallón de paracaidistas "Diablos Rojos" inició operaciones de rastrillaje para neutralizar unidades aisladas de soldados argentinos.

Asimismo, los analistas militares estimaron que el dominio de la altura Dos Hermanas daría a los británicos una ventaja estratégica para su batalla contra los efectivos argentinos.

Indiferentes a Desgastes

WASHINGTON, 1º (AFP).— Gran Bretaña se muestra "sorprendentemente indiferente" al "costo diplomático creciente que Estados Unidos soporta en América latina" por haber abandonado su posición de "imparcialidad" en el conflicto de las Malvinas.

Preocupado por la intransigencia británica en el conflicto, el "Washington Post" consideró que una "administración interina del archipiélago... es la única alternativa frente a la restauración del dominio imperial británico".

El "Washington Post" invitó a las autoridades de Londres a "definir una posición que permita a otras naciones de América latina (incluida Argentina) encontrar su papel en una solución permanente" del diferendo.

LA THATCHER NUEVAMENTE CON "GABINETE DE GUERRA"

LONDRES, 1º (UPI, AFP, DPA).— La primera ministra Margaret Thatcher convocó a su "gabinete de guerra" en la residencia oficial del número 10 de Downing Street para analizar las informaciones sobre la inminente batalla contra las fuerzas argentinas.

Mientras tanto, círculos del gobierno desmintieron que en el seno del gabinete conservador hubiese profundas diferencias sobre la forma de encarar el conflicto con la Argentina.

Los voceros dijeron que solo se trata de "diferencias de acento" entre las posiciones de la primera ministra Margaret Thatcher y el secretario de Asuntos Exteriores, Francis Pym.

En Londres se había especulado anoche que Pym sería relevado de su cargo por ser partidario de una solución diplomática del conflicto, al contrario de la Thatcher que, respaldada por el ala derecha de su partido, insiste en la soberanía británica sobre las Malvinas.

Sin embargo, se especificó, la Thatcher no estaría en condiciones de simplemente "deshacerse" de Pym, ya que éste está respaldado por la mayoría de los parlamentarios conservadores de la Cámara de los Comunes, según añadieron círculos políticos de Londres.

Por otra parte, Pym recibió un sustancial apoyo para su posición cuando David Owen, uno de los dirigentes del partido socialdemócrata, estimó hoy en la BBC que sería erróneo "pensar que toda la crisis de las Malvinas pueda ser solucionada simplemente con la captura de Puerto Argentino".

USAN ARMAS PROHIBIDAS Y MUESTRAN GRAN CRUELDAD

SAN LUIS, 1º (De nuestro corresponsal).— El testimonio de un cabo aeronaval, que participara en los acontecimientos de las islas Georgias, es el fiel reflejo de la "flema" británica para llevar adelante sus oscuros intentos de recolonizar a nuestra patria.

El cabo primero de la Aeronáutica Naval, "D.C.", que participara en los combates librados en las islas Georgias contra los invasores británicos, y que se encuentra en la ciudad de Villa Mercedes, reponiéndose de graves heridas, manifestó a "El Diario" de esta capital: **"Los atacantes usaron allí armas prohibidas por la Convención de Ginebra", y precisó más adelante "a mí, por ejemplo, me hirieron con balas de una ametralladora, cruelmente preparada con gotas de mercurio, que luego de penetrar en la carne explotan, desparramando sus esquirlas por una extensa zona del cuerpo.**

En otro de los pasajes de la nota, "D.C." se refirió al tiempo reinante, diciendo: "El clima de las Georgias, con hasta 25 grados bajo cero de temperatura, como el de las Malvinas, es una dificultad muy grande para los ingleses.

Finalmente agregó "tengo confianza en nuestro triunfo, porque luchamos por una causa justa y eso nos da una tremenda superioridad. Estoy seguro de que saldremos de esto con la frente muy alta. Hay que rezar mucho por quienes están allá todavía. Mi felicidad mayor sería si dentro de poco puedo volver al frente de batalla. Quiero luchar —afirmó— con todo por mi país, como lo están haciendo mis compañeros. Viva la Patria".

MOSCU PRESAGIA UNA FASE MUY PELIGROSA

MOSCU, 1º (EFE).— Lo "único que pasará" si Gran Bretaña toma nuevamente las islas Malvinas es que "el conflicto angloargentino entre en una nueva fase todavía más peligrosa", advirtieron hoy en Moscú fuentes oficiales.

Según estos voceros, que al igual que la mayoría de los observadores esperan de un momento a otro una decisiva batalla en Puerto Argentino, en caso de que Gran Bretaña tome la capital de las Malvinas, no se habrá resuelto

Los medios de difusión de la URSS, por su parte, reiteran hoy la condena soviética a los gobiernos de Londres y Washington.

¡LE PUSIERON MUSICA A LAS CRITICAS! ROCKEROS INGLESES ATACAN CON TODO AVENTURA BELICISTA

LONDRES, 1º (ANSA).— Los "Clash", grupo que enarbola en Gran Bretaña la bandera del "rock de combate", acaba de lanzar un disco contra lo que califican de "aventura de la Thatcher en las islas Malvinas".

Los "Clash" son famosos por navegar siempre contra la corriente, bajo la dirección de Joe Strummer. Ya en un rock habían defendido al Frente Sandinista de Liberación de Nicaragua y ahora publican un álbum "diciendo y cantando todo lo que se debe decir sobre la absurda farsa de las Malvinas".

"Thatcher quiere sangre y grita la venganza, redescubriendo la palabra facista después de haberse pasado la vida sosteniendo regímenes militares".

En "Know your rigts" (Conozcan sus derechos), los "Clash" advierten a los soldados: "Tenéis el derecho de no haceros matar".

En "Derecho al infierno", otro rock de la serie, la voz de Strummer llora, silenciosa y llena de miedo: "Vayan al infierno, muchachos; vayan al infierno".

Strummer reconoce que "nuestro álbum no será difundido a los soldados por los altavoces de la flota", pero los trabajadores ingleses deben preguntarse qué están haciendo, a 12.000 kilómetros de casa, matando a trabajadores argentinos".

PREPARAN AMPLIOS CAMBIOS PARA EL COMERCIO EXTERIOR

El subsecretario de Relaciones Económicas Internacionales de la Cancillería, Félix Peña, y su colega de Comercio Exterior, Jorge Caminotti, se reunieron con dirigentes empresarios argentinos para concretar la solidaridad de América latina ante las sanciones de la Comunidad Económica Europea (CEE).

Las deliberaciones se realizaron en dependencias del Palacio San Martín con la asistencia de representantes de las Cámaras de Exportadores, Argentina de Comercio, de Importadores, Argentina de Fabricantes de Máquinas de Oficina, Unión Industrial Argentina, Sociedad Rural, Bolsa de Cereales, Asociaciones de Bancos y de Fabricantes de Papel y otras entidades.

Anoche, al término de las deliberaciones, Peña y Caminotti dialogaron con la prensa para informar acerca de las "medidas de acción" adoptadas por el Pacto Andino el 27 de este mes y las perspectivas de otras que podría tomar el Sistema Económico Latinoamericano (SELA), que sesionará hoy en Caracas.

El embajador Peña señaló —en respuesta a la consulta de cómo reaccionará el país ante las medidas de la CEE— que "lo que está planteándose en este momento es el desarrollo de acciones concretas de apoyo y de cooperación, así como el cuestionamiento en todos los foros de las medidas adoptadas por la CEE".

"Diría que hasta el momento, la solidaridad latinoamericana está planteada en esos términos", y agregó que "la CEE ha actuado en una forma enérgica, ilegal; indudablemente ha tenido en cuenta situaciones de índole externa que la han llevado a vincular esta solidaridad política con Gran Bretaña a la adopción de medidas muy concretas referidas a precios de productos agrícolas y a subsidios presupuestarios".

Añadió que los países latinoamericanos cuestionan en forma drástica este comportamiento de la CEE y en forma tangible, firme expresan la solidaridad con la Argentina, con acciones que no son teóricas, sino que se producen y tienden a producirse en medidas prácticas en apertura de mercados para colaborar con la Argentina.

"Yo creo que América latina ha demostrado así una gran firmeza en su apoyo a la Argentina y no ha estado más débil que las comunidades", acotó.

Por su parte, el subsecretario de Comercio Exterior, Jorge Caminotti, afirmó que no obstante la pérdida de los mercados de las CEE, la Argentina no ha disminuido sus exportaciones y en este sentido, señaló que las exportaciones en dólares del último cuatrimestre es superior en un siete por ciento a las del año pasado y que la venta de trigo es total, y en un ochenta por ciento la de maíz.

En cuanto a la carne, expresó que se están trabajando nuevos mercados, tales como los de Egipto y Venezuela, la que se comprometió a adquirir siete mil toneladas.

EN BUSQUEDA DE UNA VICTORIA EN LA OEA

RIO DE JANEIRO, 1º (ANSA).— Argentina está concentrando sus esfuerzos para fortalecer su posición en la Organización de las Naciones Unidas (ONU) y en la Organización de Estados Americanos (OEA) con el "fin de garantizarse una victoria diplomática en la cuestión de las islas Malvinas". Lo refirió hoy el corresponsal en Brasilia de "O Globo", citando como fuente al portavoz de la embajada de Argentina en Brasilia, Alberto Núñez.

Esa estrategia —resaltó el comentario— se realiza independientemente de los resultados militares o de la demora en ser obtenida una solución pacífica para el conflicto.

El embajador de Argentina, Hugo Caminos, viene manteniendo encuentros diarios con el canciller brasileño

El domingo y ayer ambos conversaron sobre la crisis y probablemente sobre las medidas que Brasil tomará para apoyar a Argentina.

Por la resolución del Tratado Interamericano de Asistencia Recíproca (TIAR) aprobada el día 29 de mayo, ningún país miembro podrá suministrar "ayuda material" a Gran Bretaña y cada país, según el artículo 6º, adoptará medidas que van desde el enfriamiento de las relaciones diplomáticas con Inglaterra hasta el apoyo armado a Argentina.

Hoy el canciller argentino Nicanor Costa Méndez está en La Habana para participar de una reunión del Movimiento de Países No Alineados.

COMENZO BATALLA FINAL

LAS ACCIONES, PASO A PASO

Informe Sobre las Operaciones Bélicas en Darwin y Ganso Verde

PUERTO ARGENTINO, 1º (Télam).— Altas fuentes militares proporcionaron informes de las operaciones cumplidas en los últimos días en la zona de Puerto Darwin y en Ganso Verde, a partir de las cuales fue posible reconstruir en forma precisa las acciones que tuvieron lugar y establecer un cuadro de situación, que difiere suntancialmente con las noticias difundidas entre ayer y hoy por distintos medios, provenientes de fuentes británicas.

Las acciones llevadas a cabo por nuestras tropas en la defensa de la zona mencionada, han seguido el cronograma que se detalla a continuación y que se inicia el día viernes 28:

4.00 horas: El enemigo efectuó fuego naval sobre Howard y Darwin.

5.00 horas: Tres buques de guerra efectuaron fuego naval sobre Darwin.

5.30 horas: El enemigo inicia acciones terrestres sobre Darwin.

8.00 horas: El enemigo lanza un ataque terrestre sobre Darwin.

9.30 horas: Dos aviones Pucará atacaron a los efectivos enemigos, que accionaban sobre Darwin, causando graves bajas.

10.00 horas: Los efectivos militares de Darwin rechazan al enemigo, el cual se ve obligado a retirarse, reorganizarse y reforzarse.

11.00 horas: Aviones Aero-Macchi de la Fuerza Aeronaval atacan al enemigo en Darwin.

13.00 horas: Aviones desde el continente atacan a buques enemigos en el canal de San Carlos, dañando seriamente un barco de guerra.

13.00 horas: El enemigo, convenientemente reforzado, lanza un ataque en gran escala sobre Darwin.

16.00 horas: Aviones Pucará y Aero-Macchi efectúan ataques contra efectivos enemigos; durante los mismos, aviones Pucará derriban tres helicópteros enemigos. En las acciones se pierden dos Pucará y un Aero-Macchi.

17.00 horas: Los efectivos militares de Darwin organizan la localidad de Goose Green como un punto de apoyo, conservando su artillería.

17.00 horas: Helicópteros del Ejército y la Aeronáutica, transportan efectivos de infantería a Darwin para reforzar la posición.

18 a 21 horas: Continúan las acciones militares en Goose Green (Darwin) produciéndose la conexión con los efectivos de refuerzo.

• 29 DE MAYO

2.00 Horas: Aviones Canberra de la Fuerza Aérea Argentina, efectúan bombardeos de gran altura sobre Puerto San Carlos.

12 Horas: Se pierde el contacto por radio.

Consideraciones generales:

Una batalla tiene varias características que conviene recordar. Es de gran magnitud. Intervienen efectivos importantes. Se lucha por un objetivo fundamental. Está precedida de hechos de menor magnitud que forman parte de la misma y son preparatorios del enfrentamiento decisivo. Esos combates pueden llegar a proporcionar elementos definitorios o serlo por sí mismos, pero por lo general facilitan la aproximación, brindan mejores posiciones, se tantea al enemigo.

Puede, en consecuencia, tomarse los hechos de Ganso Verde y Darwin como un combate previo que facilita la aproximación hacia Puerto Argentino, donde sí cabe esperar la batalla, por lo expuesto anteriormente.

La topografía del lugar crea condiciones para el desarrollo de los hechos. El terreno determina el tipo de tropas que puedan intervenir, los materiales a emplear, el peso de los mismos, si habría o no blindados, establece también las tácticas a emplear y los medios de desplazamiento a tener en cuenta. Así en el caso que nos ocupa es imposible el empleo de blindados en ciertas zonas por lo fangoso del terreno; y deberá pensarse en desplazamientos por helicópteros, buscando el dominio de alturas.

El clima puede privar del apoyo aéreo e impedir los reconocimientos sobre posiciones enemigas, y si es cambiante como ocurre en Malvinas puede hacer fracasar la mejor planificación de una operación al brindar o impedir el apoyo aéreo.

Se está entonces en presencia de factores topográficos y climáticos que le dan a la lucha características propias que la diferencian de otras luchas anteriores en otros teatros de operaciones.

Será por lo tanto una buena experiencia.

Las condiciones operativas de una pista de aterrizaje deben ser analizadas bajo las posibilidades reales que ofrece y no por las características que el invasor les asigna.

La pista de Ganso Verde es una pista de tierra de césped y su utilización estaba prevista para aviones de enlace, livianos, para unir establecimientos ganaderos con Puerto Argentino. Ante la carencia de caminos en las islas cada estancia contaba por lo general:

Una pequeña pista de aterrizaje.
Una ubicación próxima al mar.
Un desembarcadero más o menos precario.

Por lo tanto la pista de Ganso Verde facilitaría las operaciones de helicópteros, pero difícilmente otros tipos de aviones más pesados.

Los británicos, mediante el desplazamiento rápido de helicópteros, llegaron a colocarse en una proporción de 4 a 1 a su favor (una brigada más un regimiento, más o menos 2.500 hombres contra 600-800 propios). Ello habla de por sí del valor y bravura de dichos efectivos argentinos que lucharon durante 36 horas contra efectivos superiores, con armamento más sofisticado, y desde ciertas posiciones desventajosas.

El espíritu de lucha, el conveniente entrenamiento y muy especialmente la motivación real de saber por qué se combate han quedado demostrados en nuestras tropas, las que en inferioridad de condiciones contuvieron el ataque británico, lo rechazaron y obligaron al invasor a replegarse hasta cerca de los 3 kilómetros.

El posterior embate británico, con apoyo nutrido de artillería, morteros, misiles tierra-aire y fuego naval, unido al desplazamiento envolvente efectuado con helicópteros, puso a nuestras tropas en difícil situación. Pese a ello la capacidad de los mandos y de la tropa permitió por horas combatir a los británicos retardándolos en la consecución de sus objetivos.

Las condiciones climáticas impidieron que la Fuerza Aérea propia diera a nuestras tropas el apoyo conveniente. Esto demuestra una vez más la gravitante misión de la aviación en la guerra moderna, donde son difíciles los desplazamientos y el combate mismo si falta ese apoyo.

Los helicópteros ingleses pudieron actuar aún en condiciones no del todo favorables por dos razones: primero, no necesitan un plafond como los aviones y, segundo, contaban con la impunidad que les proporcionaba la falta de nuestra aviación.

El objetivo conquistado por los ingleses tiene su importancia:

—Da acceso a la única ruta que conduce a Puerto Argentino.

—Divide la isla Soledad en dos.

—Cuenta con una pista de aterrizaje (que se considera precaria).

—Teóricamente, si hubiera tropas al sur, dividiría los efectivos argentinos.

Esto en última instancia no sería desfavorable pues crearía a los británicos un flanco desprotegido y peligroso desde el punto de vista de sus líneas de comunicaciones.

Dicho logro, si bien es importante, debe considerárselo un objetivo intermedio.

• LA PROPIA CONDUCCION

1) La maniobra del invasor parecía destinada a provocar en la conducción propia un desplazamiento de tropas hacia un objetivo intermedio en detrimento del objetivo principal (Puerto Argentino). Esta intención fue manifestada incluso por corresponsales.

Los mandos argentinos han sabido discernir lo principal de lo secundario, no empeñando más efectivos que los necesarios para cumplir la misión asignada y reservándose el grueso de los mismos para la batalla decisiva y en el momento preciso. No han caído en la "trampa" preparada por los británicos.

2) El desplazamiento de los ingleses desde la cabeza de playa en San Carlos hacia Puerto Darwin y Ganso Verde provocará:

Un desgaste de sus efectivos que llegarán al momento importante disminuidos física y anímicamente.

Un alargamiento de sus líneas de comunicaciones haciéndolas más vulnerables, justo en el momento en que les erán más necesarias.

Un número de bajas importante. Si han atacado con aproximadamente unos 2.500 hombres, sus bajas deben ser importantes (10 a 15%); se considera un número de 270 hombres. Entre ellos cayó el jefe de un batallón. Cabe señalar la diferencia notable, cosa casi ridícula e increíble, entre las cifras inglesas (13 muertos y 31 heridos) con lo que dicen la lógica y la experiencia de guerra.

A todo ello hay que agregar que la Fuerza Aérea Argentina al hostigar permanentemente los barcos de abastecimiento en bahía San Carlos hará que en determinado momento la corriente de abastecimiento se vea cortada.

3) La información británica exagera exprofeso las bajas argentinas para consumo de los lectores ingleses, retaceando las propias: 31 heridos atacantes contra 120 heridos defensores. Y sobre efectivos de 2.400 a 600-800 respectivamente, es decir, 1,2% de los atacantes contra 30% de los defensores.

También los británicos exageran las cifras al decir que 600 paracaidistas ingleses atacaron a 1.400 efectivos argentinos fuertemente atrincherados, cuando en realidad fueron 2.400 contra 600-800.

• CONCLUSION FINAL

1) El enfrentamiento terrestre mostró un espíritu de lucha y una aptitud para el combate excelentes, que no reciben mengua, a pesar de haber perdido el objetivo intermedio.

2) La conducción argentina ha realizado estudios sobre algunos planes del enemigo. Es decir el ceder Puerto Darwin y Ganso Verde está en sus previsiones, ya que el objetivo político - militar de gravitación es Puerto Argentino, por el cual se librará la batalla. De ahí que no ha efectuado desplazamiento de efectivos que podrían haber debilitado el bastión principal.

3) El tiempo ha corrido y corre a favor de nosotros. Se ha contado con él para el reforzamiento de las posiciones, construir campos minados, establecer líneas de resistencia, etcétera, que harán el desplazamiento inglés lento, difícil y con muchas pérdidas.

¡QUE INFAMES! A LARRAURI LE TOCARON HIMNO "PIRATA"

LA HAYA, 1º (EFE).— La prensa holandesa destaca hoy la extraña escena que protagonizó el piloto argentino Oscar Larrauri, que subió al podio al compás del himno nacional británico, el lunes tras su victoria en Fórmula 3.

Larrauri es el piloto estrella de la escudería británica "Euro racing" y por ello puede participar en el Campeonato Europeo de esta categoría automovilística.

Los numerosos periodistas argentinos destacados en el Gran Premio de Holanda, disputado en el circuito de Zandvoort, acogieron con descontento el triunfo de Larrauri al compás del "God Save The Queen".

Mientras la guerra de las Malvinas está llegando a continuos enfrentamientos entre británicos y argentinos, los comentarios señalaban lo poco adecuado de esta inesperada estampa.

NO A EXCARCELACION PARA 3 PERIODISTAS BRITANICOS

COMODORO RIVADAVIA, 1º (De nuestro corresponsal).— La Cámara Federal de Apelaciones de esta ciudad, que tiene injerencia en el caso de los tres periodistas extranjeros detenidos desde el mes pasado en Ushuaia y procesados por delito de espionaje, resolvió denegar la excarcelación de los mismos. El fallo se fundamenta en que "encontrándose acreditado por semiplena prueba que el delito de espionaje fue cometido durante el grave estado de relaciones entre la República Argentina y el Reino Unido de Gran Bretaña, se llega al convencimiento de que se encuentran reunidas las condiciones de gravedad y repercusión social del hecho, basadas en la relación directa con el valor de la seguridad nacional en juego en estos momentos, por lo que para el caso, es de aplicación lo dispuesto por el artículo 380 del Código de Procedimientos en materia penal".

CUIDAR A LATINOAMERICA, DICE UN DIARIO YANQUI

WASHINGTON, 1º (AP).— El "Washington Post" dice hoy en un editorial sobre el conflicto de las islas Malvinas:

"Un notable elemento de esta guerra es que, aún cuando parecen estar ganando, los británicos temen cada vez más no ser debidamente apreciados, ya sea por sus sacrificios o la validez universal de los principios en cuyo nombre están luchando. Pero es también notable que los británicos hayan parecido sorpresivamente indiferentes a los costos que esperan que sus amigos soporten.

"Tenemos en mente especialmente los crecientes costos diplomáticos de los Estados Unidos en América latina a consecuencia del abandono de la relativamente segura posición de intermediario o gestor de paz y el apoyo al esfuerzo británico por rechazar la agresión argentina. Aunque esta consideración no tenga gran peso en estos momentos en Londres ¿no pueden ver los británicos que ellos mismos necesitarán a los latinoamericanos?

"¿Quién más está en condiciones de contribuir a la administración interina que es la única alternativa a la reimposición del ejército imperial británico?

IMPROVISADO HOSPITAL

LONDRES, 1º (AP).— Los cirujanos que trabajan las 24 horas del día en un hospital de campaña improvisado en la cabecera de playa en las islas Falkland (Malvinas) practicaron hoy su centésima operación mayor desde que comenzó la batalla terrestre.

Los heridos que se ven en un recorrido por el hospital, establecido en una planta refrigeradora en desuso cerca de San Carlos, fueron traídos en helicópteros desde el frente bajo condiciones de batalla muy difíciles.

El País Tomará Nuevos Rumbos

Lami Dozo: Cambios Políticos y Económicos

El comandante en Jefe de la Fuerza Aérea, brigadier general Basilio Lami Dozo, adelantó que se introducirán cambios en la política económica y descartó tanto los esquemas liberales como los dirigistas, al tiempo que marcó la posibilidad de que el próximo gobierno "sea de emergencia nacional".

"La Argentina ha cambiado desde el 2 de abril", afirmó Lami Dozo, significando que "la economía es una de las tantas cosas que tienen que cambiar" y que dentro de esas adecuaciones, la sociedad política futura "tiene que nacer en una participación de todos los sectores".

El jefe aeronáutico viajó ayer a Comodoro Rivadavia, acompañado por un grupo de periodistas invitados con quienes dialogó en diversas oportunidades

• POLITICA INTERNA

Al referirse al futuro gobierno de la Argentina, el brigadier Lami Dozo dijo que "es posible que sea de emergencia nacional". En cuanto al estado de sitio señaló que "la medida puede reverse para las actividades políticas, pero no para otras cuestiones que nada tienen que ver con la política".

"Va a venir una adecuación de la sociedad política —manifestó— y esa adecuación creo que tiene que nacer de una participación de todos los sectores para que ella sea respetada. Cuantos más sean los participantes en esta construcción, más duradera va a ser la República que vamos a formar".

• POLITICA ECONOMICA

Interrogado sobre la posibilidad de cambios en la orientación económica del gobierno, expresó que "un país con mayúscula necesita una infraestructura productiva, para no tener una dependencia muy grande de terceros países que llegado el momento en que se los necesita, no se los encuentra".

"Mientras no tengamos una apoyatura interna que nos permita defender nuestras ideas —añadió— no podremos jugar el rol que quiero que juegue la Argentina en el mundo futuro".

Preguntado acerca de cuál sería la opción económica, si la liberal o la dirigista, respondió: "Creo que ni la una ni la otra es buena".

"La escuela económica argentina —subrayó— no debe ser ni abierta ni cerrada; si se quiere, semicerrada, semiabierta, entornando o abriendo conforme a las circunstancias".

Amplió el concepto explicando que la economía debe ser lo suficientemente abierta como para respetar la iniciativa privada y la libertad individual, y lo suficientemente cerrada "para defender aquello que hace a la esencia misma del país, o sea su autodeterminación e independencia".

"Si tengo un mundo en donde cada vez se cierran más puertas —dijo— mal puedo abrir totalmente mis puertas para que entren productos de cualquier parte del mundo".

• POLITICA INTERNACIONAL

Lami Dozo enfatizó que "el camino diplomático para una solución (del conflicto de las Malvinas) no está cerrado, y negó que nuestro país haya recibido ayuda de la Unión Soviética.

"No ha habido ofrecimiento y mal se puede aceptar algo que no se ha ofrecido", dijo, aunque admitió que de producirse una oferta en tal sentido "se podrá estudiar".

El comandante en Jefe reiteró que la aviación provocó grandes daños a un portaaviones enemigo, y consideró como "prácticamente imposible" que los aparatos Sea Harrier de los ingleses puedan operar en la pista de césped de Ganso Verde.

EL PAPA LANZO OTRO LLAMADO A LA PAZ; DISTURBIOS EN ESCOCIA

EDIMBURGO, Escocia, 1º (UPI).— En la etapa más difícil de su viaje por Gran Bretaña, el Papa Juan Pablo II compartió hoy un desayuno con líderes protestantes escoceses antes de proseguir su misión hacia la ciudad de Glasgow, dividida por cuestiones religiosas.

Excepto por Irlanda del Norte, la separación entre católicos y protestantes resulta en Escocia más profunda que en cualquier otra parte de Gran Bretaña.

Se trata de una candente cuestión profundamente clavada en la historia de esta región, "afectada en tantas ocasiones por conflictos y controversias religiosas", según el reverendo John McIntyre, moderador de la Iglesia de Escocia.

McIntyre hizo ese señalamiento al recibir el lunes al Papa en la sede de la Iglesia Presbiteriana.

Entre tanto, fuera de la iglesia, agitando Biblias y cantando himnos, unos 100 partidarios del extremismo protestante, incluido el reverendo Ian Paisley, de Irlanda del Norte, lucharon con la policía intentando perturbar la visita de cortesía del Sumo Pontífice.

Ayer, al partir de Inglaterra hacia Escocia, el Papa rezó nuevas oraciones a nombre de las familias británicas y argentinas "que soportan el pesado fardo del dolor y el sufrimiento" por la guerra de las islas Malvinas.

El Papa fue ovacionado en el trayecto hacia el estadio de Murrayfield, donde ante una multitud de 50.000 entusiastas escoceses habló acerca de los deberes de la vida cristiana y sobre la ética sexual.

Previamente, en la homilía que pronunció en York, su última escala en Inglaterra, el Papa instó a una "paz justa y duradera" a fin de evitar mayor pérdida de vidas y dolor en la guerra de las Malvinas.

El pontífice proyecta viajar a la Argentina el 11 de junio para equilibrar su visita de seis días a Gran Bretaña, la que casi debió cancelarse debido al conflicto bélico en el Atlántico Sur.

Juan Pablo II había llegado ayer por la tarde a Edimburgo desde York, la última ciudad inglesa que tocó en este "viaje pastoral" que el pontífice comenzó el viernes en Londres.

Un alegre acogimiento —que desmintió la fama de "frialdad" que tienen los escoceses— hizo de marco al arribo del pontífice romano. Una muchacha, acompañada con arpa, cantó a Wojtyla una antigua canción local, en gaélico, la antigua lengua céltica que, con algunas variaciones, se habla aún en ciertas zonas de Escocia, en Gales e Irlanda.

El encuentro con los jefes de las Iglesias no cristianas tuvo lugar a las 7 GMT, en el Episcopado, donde reside el cardenal Joseph Gordon Gray, el jefe de 900 mil católicos escoceses. La más importante Iglesia no católica, en Escocia, es la Presbiteriana, fundada en 1560 por el reformador John Knox. Hoy el "moderador" de esta Iglesia es el doctor John McIntyre.

BARBAROS

Usan Energía Atómica Bélica

"Hoy la energía nuclear es empleada con fines bélicos contra la Argentina, en abierta contradicción con un objetivo fundamental del Organismo Internacional de Energía Atómica, como es el de la utilización de la energía nuclear con fines pacíficos". Así se expresó el vicealmirante Carlos Castro Madero, presidente de la Comisión Nacional de Energía Atómica, al denunciar dicho empleo bélico de la energía nuclear en oportunidad del acto conmemorativo del 32º aniversario de la citada Comisión.

En oportunidad en que habló, en el Día de la Energía Atómica, en el Centro Atómico de Ezeiza, el titular de la CNEA puntualizó también que mediante dicho empleo "nuestro agresor" viola compromisos que asumiera directamente hace quince años, al suscribir en Tlatelolco el acuerdo respectivo, y lo hace "con el consentimiento del principal adalid de la no proliferación en el mundo occidental". Señaló más adelante el vicealmirante Castro Madero que "la decisión —argentina— de no firmar el Tratado de No Proliferación por considerarlo discriminatorio y por no ofrecer garantía alguna contra el uso bélico de la energía nuclear de los armados contra los desarmados, se ve claramente avalada por los hechos, ya que, la firma de dicho tratado por parte de nuestro país no hubiera impedido el uso de submarinos nucleares por el Reino Unido

PRIMEROS AUXILIOS BELICOS: CURSOS

Las esposas de los tres comandantes en Jefe, las de siete ministros del Poder Ejecutivo y las de varios secretarios de Estado forman parte de un grupo de 120 mujeres de funcionarios y del personal de la Secretaría de Planeamiento, que han emprendido un curso de primeros auxilios aplicables "en caso de ser necesario, en la atención de heridos y de enfermos de guerra", según se informó oficialmente.

Director del curso, que auspicia la mencionada Secretaría y está a cargo de la Universidad de Buenos Aires, es el doctor Angel Cedrate. En nombre del secretario de Planeamiento, brigadier Miret, presidió la inauguración el subsecretario de Ciencia y Tecnología, quien puso de relieve "la decidida y patriótica colaboración brindada por el grupo de profesionales que tendrá a su cargo el temario por desarrollar".

En la información cursada a la prensa se expresa que, además de las señoras de Galtieri, Anaya y Lami Dozo, participan en el curso las de Saint Jean, Martini, Costa Méndez, Lennon, Alemann, Martini Rodríguez Castells, Del Cioppo, Iglesias, Miret, Gancedo y Castro Madero.

Sin dudas otra de las tantas obras destacables que todos los ciudadanos argentinos llevan a cabo a fin de ayudar al prójimo en momentos en que la lucha armada une el espíritu de todos los que habitan nuestro suelo; única manera de emprender y afrontar una crisis.

CORRESPONSALES DE GUERRA, AL SUR

CORDOBA, 1º (De nuestro corresponsal).— Fuentes militares locales revelaron que un grupo numeroso de corresponsales de guerra acreditados ante el comando del Tercer Cuerpo de Ejército, se encuentra en el sur del país.

Los periodistas realizaron previamente un curso intensivo de capacitación a cargo de la mencionada gran unidad de batalla, en el que participaron representantes de medios de comunicación social de las provincias de Córdoba, Salta, Jujuy, Tucumán, La Rioja, Catamarca y Santiago del Estero.

• CONTINGENTE

El primer contingente de reporteros que partió hacia la zona de operaciones está conformado por los siguientes profesionales: Víctor Consalvo, diario "La Unión" de Catamarca; Tiburcio Padilla, Canal 10 de Tucumán; Enrique Páez, Canal 8 de Córdoba; Eduardo Renta, diario "El Tribuno" de Salta, y Enrique Torres Cabanillas, del diario "Los Principios" de esta ciudad.

A este grupo, se le sumaría otro que partiría hacia el sur en poco tiempo, aunque aún no se ha fijado fecha, según trascendió en el ámbito militar.

Cualquier novedad al respecto se comunicará a la publicación elegida.

Los cursos de capacitación realizados por los periodistas, comprenden clases sobre distintos aspectos de lo que significa la vida en los frentes de combate.

"EL TRIUNFO YA ES NUESTRO"

El ministro de Educación, doctor Cayetano Licciardo expresó ayer a sus alumnos de Contabilidad Pública de la Facultad de Ciencias Económicas que "el triunfo ya es nuestro, aunque perdiéramos en el terreno militar".

El ministro, que da clases en dicha casa de estudios y que dedica desde hace semanas, los últimos diez minutos de las mismas al tema de las Malvinas advirtió a los estudiantes que "La Argentina ya ganó, porque obligó a la tercera flota del mundo a aliarse con la primera potencia mundial, los Estados Unidos" a la vez que aconsejó reflexionar sobre "el triunfo que significa la unidad de los argentinos generada por la esencia del ser nacional".

"No podemos ser adolescentes y ponernos contentos ante un triunfo bélico y tristes ante una derrota en el mismo campo. Seamos maduros y comprendamos que la guerra está hecha de triunfos y fracasos."

VALIOSO APORTE DE NUESTROS MUSICOS

Informó la Sociedad Argentina de Autores y Compositores de Música (SADAIC) que esa entidad resolvió donar al Fondo Patriótico Islas Malvinas las recaudaciones de distintos espectáculos, porque "no se puede ni se debe estar ausente" en las actuales circunstancias que vive el país.

Asimismo, SADAIC puso a disposición del gobierno una delegación de artistas para que viajen al Teatro de Operaciones llevando música nacional "a los soldados argentinos que se encuentran defendiendo los destinos de la Patria".

Otra significativa medida de solidaridad proviene de la Asociación Mutual Israelita de La Plata (AMIA), entidad que ha resuelto realizar una nueva colecta de fondos entre sus afiliados para engrosar el Fondo Patriótico. Las personas interesadas en intervenir deben dirigirse a la sede de AMIA en la calle 4 nº 974 de La Plata, en el horario de 8 a 15 y de 19.30 a 21.

AMIA ya realizó un aporte al Fondo de 50 millones de pesos.

Por otra parte la Cámara Empresaria de Autotransporte de Pasajeros donó al Fondo Patriótico Malvinas Argentinas la suma de 1.500 millones de pesos. La entidad mencionada nuclea a empresarios de la Capital Federal, el Gran Buenos Aires y varias localidades del interior del país. La decisión de efectuar el aporte empresario al Fondo le fue comunicada al intendente de la Ciudad de Buenos Aires, doctor Guillermo del Cioppo, por los dirigentes de la Cámara Roque Fantino, José Insúa, Juan Dacoste, Pascual Gianmarco y José Carlos Piva.

Venezuela: Misión Sindical Dará su Apoyo

Arribó esta madrugada a Buenos Aires una delegación de sindicalistas venezolanos, cuyo propósito es "expresar una categórica y definitiva adhesión" a la causa argentina en las islas Malvinas.

Integran el grupo el parlamentario Rafael Rodríguez Acosta, miembro del Consejo Central de la Confederación de Trabajadores de Venezuela; Carlos Andueza, titular de la Federación Venezolana de Maestros; José Figuereido Rodríguez, de la misma entidad; Asdrúbal Salazar, secretario ejecutivo del sindicato portuario, y Palmeiro Ramírez, secretario ejecutivo de la Federación de Trabajadores de Telecomunicaciones.

En sus primeras declaraciones en esta Capital, Rodríguez Acosta, que encabeza la delegación, expresó que "nosotros queremos entrevistarnos con todos los sectores para transmitirles nuestro mensaje claro, categórico y definitivo del pueblo y los trabajadores venezolanos".

Servicio de Lunch a créditos sin anticipo - Cuotas fijas
"SANDWICHERIA SAN PABLO" Le ofrece:
Torta, motivo, masas, simples, triples, chips, americano, saladitos, calentitos, helados, cristalería, mozos, centro flores, bebidas, hielo, etc.
100 Personas 10 ctas. ..... $ 1.149.000
50 Personas 10 ctas. ..... $ 610.000
Disponemos salones de fiesta y residencias.
SALGUERO 86 EMILIO MITRE 800
CAPITAL FEDERAL

LOTES
VVDA. O F/SEMANA
ANTICIPO - EJ:
$ 380.000
Y 118 CUOTAS DE $ 190.000
POR MES - PRECIO FIJO
SIN COMISION
PRECIO CONTADO A CONVENIR
SILVANO PEDRONCINI
CANGALLO 1228 CAP.

COSTA MENDEZ A LA HABANA

El Canciller Afirmó que Tiene fe en el Exito Diplomático

El canciller doctor Nicanor Costa Méndez viajará mañana a La Habana encabezando la delegación argentina a la reunión de cancilleres de los Países No Alineados, según lo anunció anoche al periodismo en el Salón Dorado del Palacio San Martín. En la ocasión, Costa Méndez desmintió enérgicamente una versión difundida por el semanario español "Ya", según la cual el gobierno argentino pensaba permitir la instalación de bases militares norteamericanas en las islas Malvinas.

"Ni el gobierno —dijo— ni el canciller como portavoz, jamás han hablado de otras bases militares en las Malvinas que no sean argentinas".

Con respecto al bloque de los No Alineados, Costa Méndez recordó que la Argentina es miembro observador de ese movimiento desde el año 1964, cuando envió una delegación a la cumbre de El Cairo, y miembro pleno desde 1973, cuando la reunión de Argel. Por tal motivo, la concurrencia inminente a la reunión de La Habana, no constituye "modificación alguna del status jurídico".

"Nosotros queremos asistir a esa conferencia —continuó Costa Méndez— para plantear e informar del conflicto en el Atlántico Sur, y explicar cuál es la posición argentina, qué pide la Argentina y cuáles son nuestros irrenunciables derechos sobre las islas Malvinas".

El canciller observó a continuación que "el movimiento de los No Alineados acompañó a la Argentina en el comienzo del planteo de este tema, y en las reuniones de Lima y de Colombia, cuando adoptó resoluciones muy claras que fueron recogidas por las Naciones Unidas".

• "VOCACION PACIFISTA"

Al ser consultado sobre la marcha de las negociaciones en la ONU, el canciller reiteró que el gobierno argentino tiene "vocación pacifista", y opinó que "siempre se puede seguir dialogando".

Respecto de la posición de Estados Unidos, Costa Méndez consignó que "le hemos pedido" a ese país, que "si es cierto que ellos se consideran por un lado aliados de Gran Bretaña, en virtud de la OTAN, también lo son de América, en virtud del TIAR, y lo menos que esperamos de ellos es una estricta neutralidad".

A continuación Costa Méndez elogió los resultados de la última reunión del TIAR, destacando que fue "la primera vez que el órgano de consulta dispone una medida que afecta a Estados Unidos, y creo que esto es una prueba de madurez de los países americanos".

Posteriormente, el ministro declinó a responder a la pregunta de si el gobierno argentino preveía continuar la lucha hasta la victoria, limitándose a señalar que ése "es un tema militar".

ALADI: TOTAL REPUDIO AL BOICOT DE LA CEE

MONTEVIDEO, 1° (AFP).— El comité de representantes de la Asociación Latinoamericana de Integración (ALADI), deploró la reiteración de las sanciones económicas impuestas a la Argentina por la CEE, y brindó su apoyo a la nación sudamericana, se anunció aquí.

Con carácter de urgente, aprobó examinar la adopción de medidas eficaces de "asistencia y cooperación con Argentina", destinadas a "atenuar los perjuicios que ocasionan las referidas sanciones en su economía", y a reforzar el proceso de integración regional.

En su condena a la decisión de la CEE, el cuerpo de representantes de ALADI declara que "la reiteración de las medidas económicas adoptadas por la Comunidad Económica Europea agravadas por su extensión por tiempo indefinido en perjuicio de la República Argentina" es deplorable.

La resolución del organismo de integración, en el que están representados Argentina, Bolivia, Brasil, Colombia, Chile, Ecuador, México, Paraguay, Perú, Uruguay y Venezuela, fue aprobada hoy por unanimidad en reunión extraordinaria del cuerpo.

CUBA PROPONE UNA DURISIMA CONDENA CONTRA INGLATERRA

LA HABANA, 1° (AFP).— Cuba propuso al Movimiento de los Países No Alineados, ayer aquí, una dura condena a Gran Bretaña en respaldo de la Argentina con la intención, según observadores, de suavizar sus términos hasta obtener una declaración final de claro apoyo a Buenos Aires en la guerra de las Malvinas.

El proyecto de declaración sobre el tema, sugerido a los cancilleres No Alineados que se reunirán en La Habana a partir de mañana, tiene acentos demasiado rotundos para obtener el consenso necesario en cualquier decisión del Movimiento, se comentaba anoche en los pasillos.

Pero desde 1975 los No Alineados apoyaron repetidas veces la soberanía argentina sobre las Malvinas, donde Gran Bretaña desembarcó en 1833 para quedarse, y ese antecedente será sin duda clave en la fórmula que suscriban finalmente aquí los ministros de Relaciones Exteriores.

El texto propuesto, redactado por Cuba en consulta con la Argentina y otros países, comienza por recordar "ante la agresión imperialista del Reino Unido contra la soberanía e integridad territorial de la República Argentina, que es principio esencial del no alineamiento la lucha contra el colonialismo en todas sus formas".

Califica de "desproporcionadas e ilegales" las acciones militares británicas en el Atlántico Sur y las acusa de estar dirigidas a "restablecer por la fuerza un régimen colonial injusto, ilegítimo y anacrónico".

Luego de "exigir el fin inmediato de la agresión británica", el borrador "demanda al gobierno de los Estados Unidos el cese inmediato de toda la asistencia y colaboración militar que está brindando al Reino Unido para facilitar su agresión contra la República Argentina".

En dos de sus párrafos critica, sin nombrarlos, a los países europeos que mantienen sanciones económicas contra la Argentina y en nombre de América latina les pide cesarlas.

Propone además "exigir a otros países desarrollados que cesen sus medidas de apoyo al Reino Unido y de hostilidad contra la República Argentina".

Las Malvinas, Georgias y Sandwich "son parte integral de la América latina" y por lo tanto "afectan a toda la región", según el texto, "tanto la agresión británica como las acciones y presiones abiertas o encubiertas de otros países desarrollados".

Por otra parte, asegura que "la intención británica de imponer bases militares o acuerdos de seguridad en estos territorios constituye un intento de dominación imperialista en el área".

Al exigir "que Inglaterra deponga su actitud intransigente" y permita "una solución pacífica y negociada, justa y definitiva", el texto subraya que ella debe lograrse en base a los principios y decisiones del Movimiento No Alineado y de las resoluciones 1.514, 2.065, 3.160 y 3.149 de la Asamblea General de las Naciones Unidas sobre las Malvinas.

CRIA CUERVOS... REAGAN ENFRENTA UNA CRISIS ENTRE FUNCIONARIOS

WASHINGTON, 1° (UPI). La embajadora estadounidense ante las Naciones Unidas, **Jeane Kirkpatrick**, se entrevistó ayer con el presidente **Ronald Reagan**, un día después de que una publicación informara sobre sus profundos desacuerdos con el secretario de Estado **Alexander Haig**, sobre la política norteamericana en la crisis de las Malvinas.

Un ayudante de la señora Kirkpatrick dijo que la embajadora se entrevistó durante 40 minutos con Reagan en la oficina oval de la Casa Blanca. Preguntado sobre si la política de las Malvinas fue analizada, el ayudante respondió: **"No me sorprendería".**

Tras la reunión, no hubo informes sobre la opinión de Reagan en torno de las diferencias entre ambos funcionarios o si la señora Kirkpatrick solicitó la intervención presidencial en su favor.

Tras fracasar sus esfuerzos mediadores entre Gran Bretaña y la Argentina, Haig anunció que Estados Unidos respaldaba a Londres en sus esfuerzos bélicos contra Buenos Aires.

La señora Kirkpatrick recomendó una posición más neutral para mantener los lazos de Estados Unidos con la América latina, y mantuvo el diálogo con funcionarios argentinos en las Naciones Unidas, **pese al descontento de Haig**, según informaciones de prensa.

El informe sobre las diferencias entre Haig y la embajadora apareció en la edición de esta semana de la revista **"Newsweek"**, según la cual ambos miembros del gabinete de Reagan **"volvieron a las andadas"**, ya que Haig acusó a la señora Kirkpatrick de interferir en el rumbo de la política exterior norteamericana.

"Newsweek" dijo que Haig, en una reciente acalorada llamada telefónica de 45 minutos, dijo a la señora Kirkpatrick que es **"mental y emocionalmente incapaz de pensar claramente en este tema, debido a sus estrechas relaciones con los hispanos".**

La embajadora habría respondido que Haig era **"incapaz de entender la sensibilidad latinoamericana... y que era su responsabilidad el servir al presidente, no al secretario de Estado".**

La señora Kirkpatrick criticó además a Haig por emplear **"técnicas matonas"**, según la revista.

El "New York Times" dijo que la señora Kirkpatrick confirmó que mantuvo un **"vivo intercambio"** con Haig.

Super ofertas
A SOLA FIRMA
$ 2.000.000.00
EN 8 CUOTAS DE
$ 250.000.
SIN NINGUN GASTO ADICIONAL
tienda VENUS
LYNCH 3953 (esq. Av. Saenz 1100)
POMPEYA

Impuesto sobre los
Ingresos Brutos
Categoría "A" - 4° Anticipo
Año 1982 - Abril

Vencimiento: 7 de Junio

Están comprendidos:

- Grandes Contribuyentes (aquellos cuyos ingresos totales durante el año 1981 hayan superado los $ 6.000.000.000).
- Locales de albergue transitorio.
- Contribuyentes que liquiden bajo el régimen del Convenio Multilateral (aun cuando sus ingresos totales no hayan superado los $ 6.000.000.000).

Lugares de pago:

- Grandes Contribuyentes y Locales de albergue transitorio: Banco de la Ciudad de Buenos Aires, Casa Matriz y Sucursales, de 10 a 16. En la Sucursal N° 6, de 8 a 16.
- Contribuyentes comprendidos dentro del régimen del Convenio Multilateral: banco oficial de la jurisdicción donde hayan constituido **sede única** a los efectos del pago; en Capital Federal, el pago deberá efectuarse en el Banco de la Ciudad de Buenos Aires, Casa Matriz y Sucursales.
- **Pago por correspondencia :** únicamente para los pagos en término de Grandes Contribuyentes y Locales de albergue transitorio. Remitir la boleta de pago y cheque a favor de la Municipalidad de la Ciudad de Buenos Aires, no a la orden, a Casilla de Correo N° 628 ó 638, 1000, Correo Central. A vuelta de correo será remitido el comprobante de pago.

Consultas y retiro de formularios:
Dirección General de Rentas, Viamonte 900, planta baja, sector "A", de 8 a 14.

Télam

Municipalidad de la Ciudad de Buenos Aires

Cambios en Política Económica

Promesa de Galtieri a Industriales. Consultas a Trabajadores

Gilberto Montagna, titular de la Unión Industrial Argentina (UIA) en ausencia de Jacques Hirsch, informó anoche que el presidente Galtieri prometió a directivos de la entidad la implementación de una nueva política económica a partir del "consenso de los sectores empresarios y obreros", una vez finalizada la contienda bélica.

El importante anuncio fue formulado anoche, al término de una reunión de la cúpula de la UIA, en la cual los industriales coincidieron en adoptar una posición de diálogo con los obreros, con el patrocinio del gobierno.

Refiriéndose a la reunión mantenida con Galtieri la semana última, cuando los directivos de la UIA hicieron conocer al primer mandatario sus inquietudes, Montagna dijo que al Presidente "le preocupa la situación que atraviesa la industria, y durante el diálogo que mantuvimos con él afirmó que es imprescindible reactivar el aparato productivo".

Al término de la próxima reunión de la Organización Internacional de Trabajo (OIT), a celebrarse en Ginebra, Galtieri volverá a reunirse con empresarios y sindicalistas para estudiar la introducción de "cambios en la actual estrategia económica".

● OCUPACION

Montagna también abordó el tema del aparato productivo nacional, tan perjudicado por la política económica actual, diciendo que al gobierno le interesa producir cambios para que al regresar de la guerra, tanto los "soldados, como sus padres y sus hermanos puedan tener trabajo". Como en otras ocasiones lo hiciera el presidente de la UIA, Jacques Hirsch, ahora Montagna calificó la situación de la industria como "crítica", y recalcó que "es necesario la aplicación de inmediato de medidas para evitar que el aparato productivo desaparezca".

Montagna continuó haciendo referencia a la reunión mantenida con Galtieri la semana pasada, en la cual el jefe del Poder Ejecutivo reconoció la conveniencia de "reformular la política anunciada en el discurso de diciembre pasado cuando asumió y adecuarla a las necesidades de la realidad actual".

SIGUEN DESPIDOS EN EMPRESA DE PINTURAS

La empresa Colorín dispuso ayer el despido de 40 trabajadores que ocupaba en sus plantas fabriles de las localidades bonaerenses de Munro, Gerli, y Pablo Nogués, según lo denunció el titular de la Unión del Personal de Fábricas de Pinturas y Afines, Pedro Zambelletti.

El dirigente puntualizó que esa cesantías deben sumarse a otras 30 que Colorín concretó el mes anterior, pese a lo cual, dijo, "la empresa se propone seguir despidiendo obreros, pues ya advirtió que en el mes en curso reiterará la medida sobre igual número de trabajadores".

Zambelletti criticó severamente la actitud de la patronal y señaló que "a estas medidas se agregan las suspensiones impuestas por la firma a la totalidad del personal, compuesto por 800 personas, durante períodos diversos. La mayor parte estuvo suspendida un día a la semana durante 14 semanas y 160 de la planta de Gerli fueron suspendidos durante todo el mes de mayo".

EXTRAORDINARIA LABOR DE APOYO DE "VOLUNTARIAS PARA LA PATRIA"

El 4 de abril de 1982, a raíz del conflicto argentino-británico en el Atlántico Sur nació una institución que, formada exclusivamente por mujeres, se denominó "Voluntarias para la Patria". La finalidad de la entidad es una sola: "Servir a la Patria, apoyar a nuestros hombres en el frente y actuar de nexo vital, dinámico y expeditivo entre las Fuerzas Armadas, las instituciones y todo el voluntariado argentino", según expresa su declaración de principios.

A poco menos de dos meses de su formación, es mucho lo que han realizado las Voluntarias para la Patria. Ellas lo reseñan de la siguiente manera: En el área sanidad 450 voluntarias están al servicio de equipos médicos, de enfermeras y auxiliares e instruyen al voluntariado en cursos básicos y especializados para desempeñarse en hospitales. Por otra parte, 1.700 dadores de sangre debidamente registrados, integran el grupo operativo de urgencia al que a diario se suman muchos más.

También actúan en apoyo a familiares de combatientes. Lo hacen organizando charlas y visitas a quienes así lo necesiten. Cuentan con un registro controlado y reconocido de viviendas y alojamiento para los familiares de heridos que carecen de ellos en las distintas zonas donde se encuentran los internados.

Además, una brigada de vehículos de carga pesada y liviana y automóviles con choferes está lista las 24 horas del día para cubrir cualquier eventualidad. Mientras un amplio grupo de jóvenes está realizando una múltiple labor a través de cursos, charlas y equipos de trabajos manuales y redacción de cartas para enviar al exterior, numerosas señoras trabajan en distintos domicilios organizando talleres de costura y tejidos y cartas explicativas de nuestra real situación a embajadas y extranjeros que viven en nuestro país.

A la espera de poder contribuir aun más a la gesta reivindicadora de las islas Malvinas, las Voluntarias para la Patria esperan "ordenadamente y en fila, con la mirada puesta en Dios las misiones que la Nación reclame", según reza su lema.

ALEMANN AFIRMO LA NECESIDAD DE PAGAR A LOS ACREEDORES EXTERNOS

El ministro de Economía, Roberto Alemann, se definió como "nacionalista de principios y liberal de medios" y afirmó que nuestro país "debe mantener su trayectoria de buen pagador" con respecto a los acreedores externos, significando que "precisamente en situaciones adversas, es cuando un buen pagador demuestra serlo".

En tal sentido, Alemann evocó las palabras del presidente Nicolás Avellaneda, que pagó la deuda externa "con el hambre y el sudor de los argentinos".

El titular del Palacio de Hacienda fue entrevistado en un programa de televisión en el que explicó que "a quienes nos agreden militarmente no les pagamos, estamos anotando los vencimientos para desbloquearlos cuando ellos nos desbloqueen", agregando que a los países que se han solidarizado con Gran Bretaña, se les paga porque "no han tomado medidas financieras contra la Argentina.

Alemann advirtió sobre "los peligros que entrañaría no pagar", como por ejemplo cerrar la posibilidad de seguir adquiriendo en el exterior elementos de vital importancia en estas circunstancias. Por otra parte, censuró "versiones lanzadas desde el mismo país que repercuten seriamente en el exterior, atribuyendo a la conducción económica la intención de declarar al país en cesación de pagos".

Consideró que quienes lanzan esas especies "dan una puñalada por la espalda a la Nación y puede considerarse a esas actitudes como una traición".

Se le recordó entonces que en recientes declaraciones, el ministro de Trabajo, brigadier Porcile, manifestó que resultaba difícil enviar a un muchacho al frente mientras su padre no tenía trabajo.

Asimismo se le hicieron presentes expresiones atribuidas al presidente Galtieri, al término de una entrevista con sindicalistas, en cuanto a que "después del 2 de abril es un presidente distinto" y que "cabría esperar cambios económicos".

"Algo he visto publicado por allí, se trata de declaraciones de sindicalistas que adjudican al general Galtieri determinadas expresiones que no me constan.

NUEVO INTENTO PARA PRIVATIZAR LA PLANTA ELECTROMECANICA SIAM

El Ministerio de Economía de la Nación dispuso un nuevo llamado a licitación —el cuarto— para lograr la privatización de la planta electrónica de Siam. El fracaso de los tres primeros llamados determinó ahora que se realice una nueva oferta nacional e internacional de los mencionados bienes, que forman parte del patrimonio estatal.

La disposición ministerial señala el día 7 de junio próximo, a las 16, como la fecha y la hora en que se procederá a la nueva apertura de ofertas, en el salón del directorio del Banco Nacional de Desarrollo.

El 17 de mayo tuvo que ser declarada desierta, ante la falta de ofertas, la licitación propuesta —sobre la base de una tasación oficial de 127.000 millones de pesos— en tan solo 30.000 millones de pesos, en funcionamiento sin pasivo con las respectivas dotaciones de personal y todos los contratos vigentes.

● FALTAN INTERESADOS

Declaraciones oficiales se refirieron a la falta de interesados, señalándose que se debe "a la incertidumbre reinante en el país", y que tal situación es la principal responsable del fracaso del ofrecimiento oficial, según el subsecretario de Economía Jorge Bustamante.

Días antes, Guillermo Guerrero, responsable de la privatización de Siam, reconoció sin embargo la existencia de importantes grupos empresarios internacionales a saber: General Electric, Pescarmona, Mitsubishi y General Electric y Telefunken. Esta circunstancia lo hizo reconocer confiadamente que, en razón del gran número de ofertas, en esta oportunidad se levaría el precio".

Delegados en OIT Tratarán de Lograr Apoyo a Nuestra Causa

En las últimas horas de la tarde partirán rumbo a Ginebra los dirigentes de la CGT-Azopardo que conforman la representación obrera argentina a la asamblea de la Organización Internacional del Trabajo, en la que su misión prioritaria será obtener "el más amplio apoyo en torno de la soberanía argentina sobre las Malvinas, Georgias y Sandwich del Sur".

Esa meta fue fijada ayer en una reunión mantenida por los delegados en la sede del gremio de los molineros, en la que también se integró la comisión de recepción al Papa Juan Pablo II con motivo de su arribo, el próximo 11 del corriente.

La delegación que concurrirá a la OIT llevará como delegado titular a Ramón Baldassini (Telepostales) y como alterno a Jorge Luján (obreros del vidrio). También viajarán Jorge Triaca (Plásticos), Naldo Brunelli (metalúrgicos), Mario Cala Gómez (Mercantiles), Juan Rachini (Aguas gaseosas), Enrique Venturini (Electricistas navales), Rodolfo Soberano (Molineros), Hugo Barrionuevo (Fideeros), Enrique Micó (Vestido) y Rubén Ignacio Cardozo (Mecánicos).

La delegación oficial será presidida por el subsecretario de Trabajo, comodoro Héctor Pedrerol, y la estadía en Ginebra se prolongará por espacio de aproximadamente un mes.

La CGT-Azopardo decidió también integrar una comisión de recepción al Sumo Pontífice, la que quedó conformada de la siguiente manera: Luis Etchezar (La Fraternidad), Luis Guerrero (Metalúrgicos), Juan Horvath (Estatales), Atilio Picallo (Tranviarios), Angel Perrono (Metalúrgicos), Alejo Farías (Construcción), Pedro Goyeneche (Textiles), Aldo Serrano (Luz y Fuerza), Eduardo Severino (Sanidad), Rubén Pereyra (Obras Sanitarias), José Acosta (Hielo), Jerónimo Izzetta (Municipales), y Juan Ferradás Campos (Televisión).

Esta comisión celebrará mañana una sesión organizativa en la sede de la Asociación de Trabajadores del Estado (ATE).

● DENUNCIA

ROSARIO, 1° (De nuestro corresponsal).— El dirigente del gremio plástico y de la CGT-Azopardo Jorge Triaca dijo que la delegación obrera que viajará a Ginebra lo hará "con el ánimo dispuesto para que el mundo sepa de la agresión de que somos objeto, y de la criminal actitud de la flota británica, que pretende someter a un país tras un colonialismo anacrónico".

"No tengo duda —agregó— de que en la reunión de la OIT se va a tratar el tema del coloniaje y la agresión a la Argentina".

Total Normalidad en Puertos de Argentina

El Centro de Navegación Transatlántica dio a conocer un comunicado en el que expresa que "hasta el 27 de mayo de 1982 la navegación hacia y desde cualquier puerto argentino era perfectamente normal sin ninguna demora, aparte de la usual para atracar. Esta situación abarca todos los puertos del país a lo largo de la costa atlántica así como también en el Río de la Plata".

"Las operaciones portuarias son totalmente normales, sin tropiezos de ninguna naturaleza. El flujo de carga de todo transporte interno, comunicaciones nacionales e internacionales, funciona con normalidad".

"El Centro de Navegación Transatlántica desea enfatizar que buques de todas las nacionalidades, con excepción de los británicos, están traficando normalmente".

accidentes
Indemnización por: accidentes de tránsito, accidentes de trabajo. Error médico en Sanatorios y Hospitales
DR. AGUILAR
Consultas Gratis
tel: 46-1111
Corrientes 1515
Piso 1° "E" Capital

EL PAIS NECESITA A ILLIA, DICEN LOS RADICALES

"La Nación Argentina asiste al fin de un ciclo histórico de crisis de sus instituciones, cuyo signo más evidente fue la destrucción absoluta del orden republicano, de la economía y la cultura, en cuyo marco se desarrolla un proceso bélico por la legítima recuperación del archipiélago austral", afirman en un documento dado a la prensa con un centenar de firmas de dirigentes y militantes de la Unión Cívica Radical, encabezadas por **Nélida Baigorria, Oscar A. Grecco, Julio Serrano, Luis Caeiro, Florentina Gómez Miranda, Roberto Cabiche, Oscar Zumarraga, José Luis Barraseta** y **Carlos González Pastor.**

Bajo el título **"El país lo necesita"**, señalan que "en esta hora de profundas convulsiones, la Unión Cívica Radical, fuerza nativa que impulsó el ascenso de la Nación y de su pueblo, afirmando principios éticos y democráticos, debe asumir su responsabilidad.

"En tal sentido —dicen— y recogiendo aspiraciones reiteradamente expresadas por correligionarios y simpatizantes del radicalismo, proponemos la ilustre figura del doctor **Arturo Umberto Illia** para presidir los destinos de la Unión Cívica Radical". Y añaden: "Seguros estamos de que las legítimas corrientes internas del partido apreciarán, en la indiscutida personalidad del doctor **Illia**, la fuerza de cohesión moral necesaria para garantizar la unidad democrática del radicalismo, lo que le permitirá servir a la reparación nacional".

BOMBAS DE REPUDIO A YANQUIS

Contra Bases Militares en Alemania Federal

FRANCFORT, 1° (DPA).— Varias instalaciones del ejército norteamericano en Alemania Occidental fueron objeto anoche de atentados, que no dejaron víctimas personales pero sí daños estimados en 30.000 dólares.

En el cuartel general de V Cuerpo del Ejército norteamericano en Fracfort explotó poco después de la medianoche el sistema de aire acondicionado, descartándose que se tratase de un desperfecto.

La fuerza de la explosión lanzó hasta 40 metros de distancia los restos de la instalación, rompiendo asimismo los cristales de las ventanas hasta en el 5° piso del edificio.

Poco después, cerca de la una y media de la mañana, explotaron tres bombas casi simultáneamente ante el casino de oficiales de los cuarteles norteamericanos en Hanau, Gelnhausen y Bamberg.

Otro artefacto explosivo detonó asimismo en el patio de un edificio de Francfort que fuera propiedad de la firma Ig - Farben.

Hasta el mediodía se desconocía la identidad de los autores de los atentados, suponiéndose que podrían estar relacionados con la próxima visita a Bonn del presidente norteamericano Ronald Reagan, el próximo 9 de junio.

● **FUERON IZQUIERDISTAS**

FRANCFORT, 1° (DPA).— La organización ultraizquierdista alemana "Células Revolucionarias" reivindicó esta mañana la autoría de una serie de atentados cometidos anoche contra varias instalaciones del ejército norteamericano en Alemania Occidental.

Los atentados, que provocaron daños estimados en 30.000 dólares, aunque no víctimas personales, estuvieron dirigidos —según dijo un comunicado de las "Células Revolucionaras"— a protestar contra la visita a Alemania del presidente norteamericano Ronald Reagan, que llegará el próximo 9 de junio a Bonn.

Las "Células Revolucionarias" prometieron a Reagan una "cálida" recepción, señalando su esperanza de que los atentados dinamiteros sean un preludio de lo que puede experimentar en Alemania.

Los Italianos no Quieren que Viaje Reagan

ROMA, 1° (EFE).— Una serie de atentados contra instalaciones de empresas norteamericanas están precediendo en Italia a la gira europea del presidente norteamericano Ronald Reagan.

La pasada noche dos potentes artefactos hicieron explosión frente a las instalaciones de una concesionaria de la sociedad **Ford** en Roma, dañando numerosos vehículos.

Otros atentados, también sin víctimas, afectaron la pasada semana al periódico de lengua inglesa "Daily News", las oficinas de la compañía aérea "PanAm" y otras dos sedes de sociedades estadounidenses.

Por otra parte, la llegada del presidente norteamericano a Roma el próximo día 7 estará precedida el día 5 por una gran manifestación por la paz convocada por la "Coordinadora Nacional de Comités por la Paz".

● **PIDEN ACLARACION**

ROMA, 1° (ANSA).— El gobierno italiano, con una nota oficiosa difundida hoy en Roma, solicitó consultas entre los Estados Unidos y los países aliados en vista del comienzo, el 29 de junio en Ginebra, de las negociaciones con la URSS sobre reducción de armamentos estratégicos (negociaciones Start).

En la misma nota el gobierno italiano asegura que, como en el pasado, "no dejará de dar su concreta contribución a la definición de la posición occidental, también en el cuadro del próximo encuentro cumbre de los países de la OTAN, previsto en Bonn para el 9 ó 10 de junio".

● **TIENEN MUCHAS QUEJAS**

WASHINGTON, 1° (EFE).— El viaje a Europa del presidente norteamericano Ronald Reagan, se produce en un momento en que los aliados europeos tienen más quejas económicas que políticas hacia los Estados Unidos.

En consecuencia, la cumbre de naciones occidentales industrializadas que se celebrará en Versalles será el momento más duro para el titular de la Casa Blanca, y Reagan viaja consciente de ello.

LA CIA USA EL TERROR EN BOLIVIA PARA DESESTABILIZAR AL GOBIERNO

LA PAZ, 1° (AP, EFE, ANSA).— El gobierno anunció que ha dispuesto movilizar al Servicio de Inteligencia del Estado para esclarecer los atentados terroristas que están proliferando en el país durante los últimos meses y que fueron atribuidos a la CIA, en fuentes nacionalistas.

El anuncio fue formulado por el ministro del Interior, coronel Rómulo Mercado, quien dijo que el gobierno estaba preocupado después del atentado que sufriera el domicilio del presidente de la Asociación Nacional de la Prensa, Carlos Serrate Reich.

Ese atentado, sin daños personales, se registró en un barrio residencial de esta capital "al amparo de la oscuridad cuando es difícil el control", según dijo el coronel Mercado.

Desde fines del año pasado se han registrado, especialmente en La Paz, numerosos atentados, de los que no se libraron jefes militares y que parecen obedecer a un plan de desestabilización.

Uno de ellos, el general Aguila Terán, resultó gravemente herido y tuvo que ser internado en el hospital militar.

En otros casos los domicilios de jefes militares, como el del general Lucio Anes Rivera, actual representante del ejército en la Junta Interamericana de Defensa, quedaron seriamente dañados.

Una carga de dinamita colocada en el garaje de la casa del ex presidente David Padilla no estalló, y numerosos jefes han denunciado permanentes amenazas de muerte, de origen misterioso.

En esas circunstancias el gobierno anunció "minuciosas investigaciones", pero hasta ahora no se han conocido los resultados y menos se sabe de sanciones a los responsables.

INDONESIA: TRAGICO NAUFRAGIO

JAKARTA, Indonesia, 1° (AFP).— Noventa estudiantes indonesios desaparecieron hoy como consecuencia del naufragio de tres barcos en los que viajaban causado por una tempestad en el mar de Java, anunció la agencia Antara.

Los estudiantes se dirigían a Asam-Asam, donde debían participar en un festival cultural y deportivo.

El equipo de salvamento, que por el momento solo encontró un cuerpo, intensificó la búsqueda.

● **OTRO DESASTRE Y MAS MUERTES**

JAKARTA, Indonesia, 1° (UPI).— Un incendio se declaró en la cocina de un restaurante chino ubicado en el centro de esta capital, matando a 16 empleados cuya única vía de escape fue bloqueada por la explosión de una estufa de querosén, dijo hoy la policía indonesia.

BESTIA CONDENADA

Prisión a Padre Desnaturalizado y Psicópata

LA PLATA, 1° (De nuestro corresponsal).— El rapto de iracundia de un padre ante la negativa de su pequeña hija —de tan solo 10 meses— que se negó a tomar la mamadera, le costó la pena de cuatro años y seis meses de prisión.

Así lo resolvió la Sala I de la Cámara Tercera de Apelación en lo Penal al condenar a tan desnaturalizado progenitor —a quien la pericia médico - forense, calificó de "sicópata explosivo"— por haber causado hematomas en distintas partes del cuerpo de la pequeñita, escoriaciones múltiples, y fractura de cráneo, que exigieron un tratamiento intensivo, dado su estado de gravedad, complicado con una intensa anemia.

En primera instancia, el incalificable sujeto había sido condenado a la pena de cinco años de prisión en razón de considerar el juez, doctor Antonio Borras, que estaba comprobada su responsabilidad criminal en orden a los delitos de lesiones graves calificadas, abandono de persona y lesiones leves.

La investigación se inició cuando el 24 de julio de 1979, ingresó en el Hospital San Roque, de Gonnet, la menor llevada por su propio padre - agresor.

Sin embargo, en segunda instancia, la Cámara valoró en favor del desnaturalizado padre el hecho de haber llevado a la pequeña al hospital lo que, a su juicio, demostraba la falta de intención dolosa cuando la castigó por no tomar la mamadera que le daba.

Pone de manifiesto el Tribunal que al fracasar en dicho intento de que la pequeñita tomara la mamadera, el procesado, impulsado también por el llanto continuo de su hijita, tuvo un "rapto propio de su personalidad".

FIESTA CORDOBESA TERMINO EN UNA SANGRIENTA DISPUTA

CORDOBA, 1° (De nuestro corresponsal).— Un sangriento final tuvo una fiesta familiar efectuada en un barrio de esta ciudad. Una mujer resultó muerta de un balazo en el corazón y su hermano está internado con una herida de bala en la cabeza.

El episodio tuvo lugar en una vivienda del barrio Maldonado, donde en medio de la fiesta se produjo una violenta discusión entre dos de los concurrentes. En un momento dado uno de los que discutían extrajo un revólver de entre sus ropas y disparó contra su ocasional adversario, provocándole una herida en la frente. La víctima, Dante Cabral, cayó en medio de un charco de sangre. En estas circunstancias la hermana de Cabral, de nombre Agustina de 23 años, increpó duramente al agresor quien por toda respuesta volvió a disparar su arma, esta vez contra la muchacha. La bala impactó en el corazón de la misma. Inmediatamente los dos hermanos baleados fueron transportados a un centro asistencial. Agustina dejó de existir.

Posteriormente, por las averiguaciones efectuadas por la policía se pudo determinar que el autor del ataque a los Cabral es un sujeto de 17 años, apodado "El Negro", de quien se desconocen otros datos y que permanece prófugo.

ARGENTINOS PRESOS EN ESPAÑA

MADRID, 1° (AFP).— Seis personas, dos de ellas argentinas, fueron detenidas estos últimos días en España por ser presuntas autoras de varios robos en entidades bancarias y en diversas tiendas de Madrid, se supo hoy aquí.

Los dos súbditos argetinos fueron identificados como Jorge Carlos Coronel, de 33 años y Orlando Alfredo Jorge, de 25.

A Jorge Carlos Coronel, que ha estado detenido en seis ocasiones en España, le fueron incautadas tres armas.

Visite El Cisne
Fábrica de Sandwiches
Primera Calidad

Triples el 100	$ 85.000
Simples el 100	65.000
Masas 1 kg.	48.000
Lunch p/50 pers.	1.200.000

J.B. Alberdi 4117
Tel.: 69-9312

Para su mayor comodidad ahora también publique
SU AVISO CLASIFICADO GRATIS
EN PLENO CENTRO
COMPRE - VENDA - ALQUILE - PERMUTE
OFREZCA O BUSQUE TRABAJO
Enteramente Gratis
EN crónica Vespertina
EXCLUSIVAMENTE PARA PARTICULARES
Concurra con sus documentos de identidad
GARAY 140 de 9 a 19 hs.
LAVALLE 742 Loc. 2-3 de 9 a 22 hs.
OTRO APORTE DE crónica PARA EL PUEBLO

UN MUNDIAL CON PERDIDAS

Contra lo que se Suponía, España Gasta más de la Cuenta

MADRID, 1º (UPI, ANSA).— "Todo iba a ser perfecto y de color de rosa y ahora ya se habla de déficit". La frase rescatada de una publicación madrileña resume la opinión de los muchos que se preguntan qué es lo que está pasando con las pesetas con relación al Mundial ya que en un primer momento se hablaba de superávit y ahora se levantan quejas por las pérdidas.

En la edición del diario "El País" y bajo el título de **"El Mundial '82, la gran chapuza nacional"**, el columnista **Julián García Candau** recuerda que las primeras estimaciones del Real Comité Organizador aseveraban que las ganancias iban a superar los 10 millones de dólares pero aquella afirmación no es recordada ni por las mismas autoridades.

"La ceremonia inaugural fue presupuestada en 77 millones de pesetas y va a costar el doble; los aficionados españoles todavía no saben si van a tener entradas; las entradas de Bilbao han equivocado en su dorso los nombres de las calles", dice el articulista.

Claro que las críticas no se refieren solo a posibles errores de cálculo o equivocaciones. **Hay acusaciones mucho más graves; una parte** de la nota dice que **"la irritante sensación de estar siendo manipulados por una artera red de intereses económicos en torno del campeonato se extiende cada vez más entre los aficionados y no solo los extranjeros".**

Como saliendo al cruce de las críticas, el interventor estatal en el Comité Organizador de la Copa del Mundo, Miguel Barrios Fernández, rechazó la posibilidad de que haya manejo doloso en los fondos del Mundial, pero admitió que el balance general arrojará un déficit de 6.400.000 dólares. **"No hay una sola peseta que esté sin justificar".**

● **POCO ENTUSIASMO**

MADRID, 1º (AP).— Cuando faltan menos de dos semanas para la inauguración del Campeonato Mundial de Fútbol de 1982 **la atmósfera deportiva en España parece mucho menos febril que la que precedió al Mundial de 1978 en la Argentina.**

Aunque en esta ocasión competirán por primera vez 24 equipos, en lugar de 16 como en los once campeonatos anteriores, el entusiasmo parece ser menor.

La televisión española ha proclamado "el comienzo de la Copa Mundial" con la llegada el sábado de los campeones mundiales argentinos a su subsede de Alicante, pero hay pocos indicios exteriores de que este país se prepare para una competencia deportiva tan importante.

Muchos españoles, que son tanto o más aficionados al fútbol que a las corridas de toros, no están entusiasmados por el torneo pues consideran que el público local tendrá acceso limitado.

Los periodistas recuerdan con nostalgia el clima previo al Mundial '78 en la Argentina.

Orden de Llegada

MADRID, 1º (ANSA).— Tras la llegada del Seleccionado Argentino de Fútbol, el Real Comité Organizador del Campeonato Mundial de España anunció el orden de arribo de todos los demás representativos, aclarando que los últimos serán Irlanda del Norte y Unión Soviética que recién lo harán el 13 de junio para la fiesta inaugural.

Las fechas de llegada a España de los distintos seleccionados será la siguiente: 2 de junio, **Italia y El Salvador**; día 4, **Kuwait**; día 5, **Nueva Zelanda**; día 6, **Camerún, Chile y Honduras**; día 7, **Brasil y Perú**; día 8, **Austria y una parte del seleccionado belga**; día 9, **Polonia**; día 10, el resto de la **delegación de Bélgica e Inglaterra, día 11, Hungría, Francia, Checoslovaquia y Escocia**; día 12, **Yugoslavia, Argelia y Alemania Federal.**

Los seleccionados que ya están en la Península Ibérica son: Argentina, España y Brasil, que desde ayer se encuentra concentrado en Portugal y que recién viajará el 7 para España.

ESTE NO ES EL MEJOR PERU

LIMA, 1º (AP).— Una encuesta publicada ayer en Perú indica que de 500 personas consultadas la gran mayoría opina que el actual seleccionado no es el mejor de la historia deportiva del país, pero, sin embargo, muchos dijeron que el representativo peruano superará a Italia, Polonia y Camerún en el Grupo I del Mundial de España.

Los principales datos arrojados por la encuesta publicada por la revista "Caretas" dice que, el 46% afirmó que el seleccionado llegará a la semifinal, el 29 que avanzará a la final, el 7 que no llegará a la semifinal, el 6 que será subcampeón, el 5 que será campeón y el resto no opinó. A la hora de comparar el actual equipo con los anteriores, el 43% dijo que se parecía a la del '70 en México y el 19 que se parece al del '78 en Argentina. En tanto el 45% piensa que la defensa es el punto más débil y el 21% que es el estado físico. El futbolista mejor considerado es Julio César Uribe, con el 23% de los votos, lo sigue Juan Carlos Oblitas con el 17 y César Cueto, con el 16% de los votos. Solo el 5% recibió el crack Teófilo Cubillas.

ATRAS, BELGICA ES UN FLAN

BRUSELAS, Bélgica, 1º (EFE).— Pese al escaso tiempo que queda para el comienzo del Campeonato del Mundo, la selección de Bélgica, aún no ha solucionado sus problemas defensivos.

Esa es la opinión de los comentarios deportivos, tras el último entrenamiento de los "Diablos Rojos" y en vista de lo próximo que está el encuentro inaugural del torneo.

El seleccionador nacional, **Tuy Thys**, expresó al respecto que su problema tiene nombre y apellido y además sufre de una lesión en los meniscos. Se trata del libero **Rene van Dereyken.**

Cuando mañana Thys dé a conocer la lista de los veintidós jugadores que estarán en España, es muy probable que el actual integrante del Genoa de Italia, no esté en la misma.

Dicha nómina, se dará a conocer luego del encuentro que ese mismo día los belgas sostendrán con el **Ajax** de Holanda, en el final de su preparación para el Mundial.

En el mismo, tratarán de borrar la decepcionante actuación que tuvieron ante **Dinamarca**, cuando fueron derrotados por uno a cero en Copenhague.

En esa ocasión, la ausencia de Van Dereyken, privó a Bélgica del alma del equipo en la defensa y ninguno de sus compañeros pudo hacer pasar inadvertida la misma. Este hecho haría que Thys, igualmente lo incluya entre los veintidós designados, aunque solo pueda jugar la segunda ronda, siempre y cuando los "Diablos Rojos" se clasifiquen para ella. Por lo pronto, mañana dispondrá que salga al campo el mismo elenco que perdiera el 27 de mayo ante Dinamarca, que no disputará el Mundial.

ITALIA, CON EL QUESO

ROMA, 1º (EFE).— Tal vez el queso tenga propiedades energéticas solo descubiertas por los italianos si nos atenemos a la enorme provisión de este alimento que llevará a España la delegación que intervendrá en España '82. No menos importantes son las raciones de espaguetis y jamón que portará la escuadra "azzurra", todo bien custodiado por un experto cocinero que posee una inconfundible cara de saber cuál es el punto exacto de los fideos.

Alimentos y delegación partirán mañana rumbo a Pontevedra donde se iniciará el retiro premundial. El grupo está integrado por 22 jugadores, cuatro componentes del cuerpo técnico tres masajistas, dos utileros, un fotógrafo, un intérprete y cantidad de directivos federales.

Los jugadores de la selección italiana podrán ganar premios de hasta 70 mil dólares de superar la primera fase y en caso de llegar a la final el premio se aumentaría con 80 mil dólares.

Cada jugador recibirá 100 dólares diarios para los "pequeños gastos" en España y tendrá derecho a una llamada telefónica por día de no más de 10 minutos de duración.

Fue el propio Enzo Bearzot, entrenador nacional, el que exigió un cocinero privado en la comitiva ya que el equipo —adujo—, deberá comer solo lo que está acostumbrado.

Los que se Equivocaron

ALICANTE, 1º (De nuestro enviado especial).- Los futbolistas de los seleccionados nacionales siempre fueron tratados muy bien en busca de la victoria final. Pero si alguien contribuye para lo contrario, por caso un gol en contra, será el equivocado en la historia. Hubo 15 jugadores a los que le ocurrió esa desgracia. Aquí están, por orden de aparición:

1) Lortscher (de Suiza), el 9-6-1938, en Suiza 4, Alemania 2; 2) Cárdenas (de México), el 19-6-54, en Francia 3, México 2; 3) Dickinson (de Inglaterra), el 17-6-54, en Inglaterra 4, Bélgica 4); 4) Horvat (de Yugoslavia), el 27-6-1954, en Alemania Occidental 2, Yugoslavia 0; 5) Hanao (de Austria), el 26-6-1954, en Austria 7, Suiza 5; 6) Cruz (de Uruguay), el 3-7-54, en Austria 3, Uruguay 1; 7) González (de México), el 15-6-1958, en Hungría 4, México 0; 8) Vutxov (de Bulgaria), el 16-7-1966, en Portugal 3, Bulgaria 0; 9) Davidov (de Bulgaria) el 20-7-1966, en Hungría 3, Bulgaria 1; 10) Curran (de Australia), el 14-6-1974, en Alemania Oriental 2, Australia 0; 11) Perfumo, de Argentina, el 19-6-1974, en Argentina 1, Italia 1; 12) Krol (de Holanda) el 23-6-1974, en Holanda 4, Bulgaria 1; 13) Eskandarian (de Irán), el 7-6-1978, en Escocia 1, Irán 1; 14) Brandts (de Holanda), el 21-6-78, en Holanda 2, Italia 1 y 15) Vogts (de Alemania Occidental), el 21-6-1978, en Austria 3, Alemania Occidental 2.

"YUGOS", EN PATAS

BELGRADO, Yugoslavia, 1º (AP, EFE).— El calzado que utilizarán los jugadores yugoslavos en el Campeonato Mundial, es el motivo de un grave conflicto suscitado entre la Federación del Fútbol de este país y los integrantes del plantel mundialista.

Todo comenzó, cuando la Federación Yugoslava de Fútbol, amenazó con separar del equipo nacional a todo jugador que se rehúse a utilizar los zapatos suministrados por la empresa con la cual la entidad tiene firmado un contrato.

La advertencia de la Federación, fue comunicada a los jugadores en una carta que se distribuyó entre ellos, en la concentración de **Novi Sad.**

De acuerdo con lo informado por el diario **"Vecerne Novosti"**, dieciocho integrantes de la selección yugoslava, ya habían firmado sus respectivos contratos privados con otra empresa de artículos deportivos, cuando se les comunicó la noticia.

Por otra parte, si cualquiera de los jugadores sale al campo de juego, calzando otra marca de zapatos a la convenida por la Federación Yugoslava, ésta corre el riesgo de tener que pagar más de 400.000 dólares en concepto de multas por incumplimiento de contrato.

RIVELINO ES CAUTELOSO

SAN PABLO, Brasil, 1º (UPI).— El ex integrante de la selección de Brasil, **Roberto Rivelino**, asegura que tanto las representaciones de la **Argentina** como la de **España**, pueden ser una gran amenaza para las aspiraciones de **Brasil** de obtener el Campeonato del Mundo, en declaraciones al diario **"Folha de Sao Paulo".**

"Creo que España puede dar la sorpresa debido a la presión de sus aficionados, su conocimiento del terreno y porque es una tradición que el equipo del país que organiza el Mundial, desempeñe un buen papel. Y por supuesto, tampoco debemos olvidarnos de los argentinos".

Más adelante, Rivelino aclaró que: **"Es peligroso hacer predicciones antes de comenzar la competencia, lo que dará una mejor perspectiva de cada equipo".**

El ex jugador, que integrara el equipo de Brasil que en 1970 se adjudicara brillantemente la Copa del Mundo de México, afirmó que una de las características afín de cada selección, es la falta de talento.

"Cuando se ve que el equipo alemán tiene los mismos dos o tres jugadores excepcionales que en otras Copas o encuentros amistosos, es obvio que las estrellas están empezando a ser más y más escasas. Argentina, repite prácticamente el mismo equipo que le dio el título en 1978 y Polonia sigue teniendo los mismos ídolos.

ESPIONAJE EN DIRECTO

LISBOA, 1º (EFE).— Los posibles adversarios de Brasil en las fases siguientes de la Copa del Mundo estarán siendo en todo momento observados y analizados, según lo confirmó aquí Tele Santana.

El técnico reveló que contará con la ayuda de observadores en todas las sedes y subsedes, quienes tendrán la misión específica de estudiar con gran atención a las selecciones cabezas de serie.

El mencionado técnico dejó entrever que los "espías" son todos amigos suyos de mucha confianza y que fueron escogidos personalmente.

Uno de ellos, es su ex entrenador, Zezé Moreira, quien embarcará para España el día 9 del corriente, sin revelar sin embargo cuál será el grupo que observará.

Otro será el profesor Jairo Dos Santos, que desempeñaba la misma función cuando Claudio Coutinho dirigió la selección, durante el Mundial de 1978 en la Argentina.

Consultado Santana sobre los nombres de los restantes "espías", el técnico negó más información, por cuanto agregó que "no quiero poner en compromisos a mis amigos".

Al requerirle una opinión sobre si ya tiene el equipo definido, manifestó que "tiene pequeñas dudas, las cuales serán disipadas durante la estada en este país, donde hará una serie de entrenamientos técnico - tácticos con vistas al perfeccionamiento del esquema de juego del equipo auriverde".

Brasil Está Agazapado en Portugal

LISBOA, 1º (ANSA, AFP).— Ya se encuentra aquí como escala de su posterior viaje a España, el seleccionado brasileño de fútbol. Luego de la llegada, los jugadores se trasladaron a la ciudad de Caiscais donde permanecerán durante seis días y luego si viajarán a Sevilla para jugar los partidos de la primera fase de la Copa del Mundo.

Para esta noche está prevista la primera práctica en el Estoril. En el mismo escenario entrenará mañana en el horario matutino, mientras que por la noche realizarán el primer entrenamiento táctico en el campo de juego del Benfica.

La delegación brasileña integrada por 38 personas, entre ellas los 22 jugadores que participarán en el Mundial, tiene como jefe máximo al presidente de la Confederación Brasileña de Fútbol, Giulite Coutinho, quien afirmó que son llevados hacia España unas seis toneladas de alimentos y 20.000 camisetas auriverdes para ser distribuidas tanto aquí como en Sevilla.

En rueda de prensa con los periodistas locales, Coutinho, hizo notar que el seleccionado brasileño "tuvo un largo proceso de preparación, con una cuidada infraestructura para que no faltase nada a los fines de una buena actuación en el Mundial y, lo más importante, contamos con grandes jugadores, que están muy bien preparados para esta guerra".

Hubo Escándalo en el Chaco

LA 'B', EN DOMINGO

Anoche se reunieron los dirigentes de la primera B para estudiar la posibilidad de hacer jugar la decimonovena fecha del campeonato, correspondiente al sábado 12 de junio, el domingo 13 a la mañana, debido a la presencia en nuestro país de Su Santidad Juan Pablo II, quien celebrará, precisamente el 12 de junio, una misa en la zona de Palermo.

Los representantes de las entidades de primera B resolverán definitivamente el tema en la reunión que se efectuará el lunes de la próxima semana, tras evaluar las distintas alternativas que pueden ofrecerse y saber por medios oficiales si habrá cobertura policial para los encuentros.

● **EN LA PLATA**

Gimnasia y Esgrima La Plata debe jugar esa fecha como local ante Talleres y como el domingo por la mañana también juega Estudiantes de La Plata ante Quilmes por la revancha de las semifinales del Nacional, se buscará la forma de no superponer los dos encuentros, siendo lo más probable que Gimnasia cumpla con su compromiso el sábado 12.

● VÉLEZ-SARMIENTO NO FUE MUY AMISTOSO: PIÑAS Y EXPULSADOS

RESISTENCIA, 1° (De nuestro corresponsal).— **Un incidente de grandes proporciones se produjo anoche en el estadio del club Chaco For Ever, de esta ciudad, tras agredirse de palabra y de hecho los jugadores Dante Sanabria, de Vélez Sársfield y Abel Linares, del local, Sarmiento, durante el encuentro amistoso que ambos equipos jugaron correspondiente a un torneo cuadrangular que concluyó igualado en un gol.**

El escándalo, que solo pudo ser sofocado con la presencia de la policía, que ingresó al campo de juego para calmar a los exaltados, duró aproximadamente quince minutos y estuvo a punto de producir el retiro de la cancha del conjunto de Vélez Sársfield.

Cuando transcurrían 25 minutos del segundo tiempo, los jugadores Sanabria y Linares, tras una serie de acciones bruscas, se insultaron primero y, poco después, comenzaron los empujones y trompadas. En esas circunstancias, el árbitro del cotejo, Eugenio Ramírez, de la Liga Chaqueña, expulsó a ambos, pero Sanabria, visiblemente ofuscado, se negó a dejar el campo de juego.

Fue entonces que las fuerzas policiales buscaron persuadir al futbolista para que se retirara, pero éste, lejos de acatar la orden continuó con su intransigencia. Los jugadores de Vélez, ante el cariz que tomaban los hechos, amenazaron con abandonar el terreno. Finalmente, tras una serie de conversaciones, Sanabria se retiró a los vestuarios y el encuentro continuó.

Los goles fueron conquistados por Carlos Giménez, para el local, a los 17 minutos del primer tiempo, y por Carlos Bianchi, para Vélez, a los 44' de la misma etapa.

En el encuentro preliminar, también correspondiente al torneo cuadrangular organizado por el club Chaco For Ever, el equipo de esta entidad superó por uno a cero a Boca Unidos, de Corrientes. Mañana, en la capital correntina, se jugará la segunda fecha del certamen.

● **PERDIO RIVER**

En el estadio de River relucía el cartelito "A puertas cerradas". Adentro, los "Millonarios" enfrentaban a Loma Negra... A pesar del cartelito, nos enteramos de que la cosa no le fue bien a los locales, pues Pedro Remigio Magallanes se anotó con dos goles y así terminó el partido secreto, con la caída de River por 2 a 0.

Y como generalmente se dice "técnico que debuta, técnico que gana", esta vez no se cumplió, pues aunque ayer Vladislao Cap dirigió por primera vez a River, no pudo ganar. Los visitantes se jugaron el todo por el todo pues tenían muchas ganas de vencer a un equipo grande.

AFA, 2° Piso Ascensor

"Acordate ahora, el caso Instituto - Munutti - Talleres termina como muchas cosas en la AFA, en el silencio total... Tiene demasiado tiempo en carpeta y se siguen acumulando datos e informes, pero no va a pasar absolutamente nada...

"¿Querés la última? La tal Mónica, que figuraba como presunta implicada en el asunto denunciado por Munutti y que habría puesto su voz en la famosa grabación, recibió una citación por encargo del Tribunal de Disciplina, de parte de la policía de Córdoba... Esa señorita había sido ubicada por esa repartición provincial justamente a pedido del Tribunal, pero se esperaba la información pública para activar el caso...

"Sin embargo, la tal Mónica optó por tomar las decisiones por sí sola y envió un telegrama colacionado a la AFA negándose a concurrir a declarar no aceptando la invitación cursada por el tribunal... ¿Te gusta ésa? (El allegado al tribunal nos dio la última sobre el presunto soborno ...)

* * *

"Hay muchos muchachos que ya le pusieron al mal tiempo buena cara... Con el asunto de que se cobra poco y nada, comenzaron los rebusques... Si los domingos vas por Gimnasia y Esgrima de Buenos Aires observarás a unos cuantos despuntando el vicio en la sección San Martín enrolados en equipos que disputan el celebre torneo interno de la entidad porteña...

"Por ahí lo encontrás a Belvedere marcando una punta; al pibe Morressi haciendo de las suyas en la mitad de la cancha; a los hermanos Avenzi jugando en el mismo conjunto; al hijo de Rogelio Domínguez tratando de hacer goles y a Claudio von Foerster (aquel que fuera ayudante de campo de Happel en la selección de Holanda durante nuestro Mundial)"

Atlético, Mejorcito

COLIMA, 1° (ANSA, EFE).— El Atlético de Madrid se recuperó de su pobre gira por tierras mexicanas al empatar ayer 3 a 3 con un combinado de Universidad Autónoma de Guadalajara y el Pumas de la Universidad Nacional.

Atlético había jugado varios amistosos en México con muy poca suerte. Entre las principales derrotas que sufrió durante su gira se destaca la goleada (5 a 0) que le propinó un combinado formado por el equipo de Puebla y Universidad Autónoma de México. Esta vez, en cambio, mejoró la actuación de todo el conjunto y a punto estuvo de alcanzar la victoria en los instantes finales.

El encuentro, mostró acciones interesantes además de los goles, y se jugó ante 25.000 espectadores. El aplauso que rubricó la actuación de los conjuntos fue el mejor premio para el buen despliegue futbolístico desarrollado. El primer gol del Atlético lo señaló Pablo Luna, en contra, a los 4 minutos de comenzado el encuentro. A los 37 empató Ferreti. El primer tiempo terminó 1 a 1. En el complemento Flores amplió el marcador para el combinado local a los 6 minutos. Después el delantero Hugo Sánchez, de excelente desempeño ayer, dio vuelta el marcador con dos goles convertidos a los 12 y 27 minutos. Pero poco duró la alegría de los "Colchoneros" pues dos minutos más tarde Flores decretó el empate definitivo.

Una Final Mexicana

MEXICO, DF., 1° (DPA).— **Atlante** de México y **Universitario** de Nuevo León, son los dos equipos clasificados para disputar la final del campeonato mexicano de fútbol, en encuentros de ida y vuelta, que se jugarán mañana y el domingo venidero, y de los cuales saldrá el campeón azteca.

Atlante, en el cual se desempeñan los argentinos **Lavolpe** y el "Ratón" **Ayala** aparece, de acuerdo con la crítica especializada, como el favorito para obtener el título de campeón mexicano.

El primer encuentro se disputará mañana en la ciudad de Nuevo León, mientras que el de vuelta tendrá como escenario el estadio azteca de la ciudad de México.

Atlante llegó a esta instancia luego de eliminar en la ronda semifinal al **Neza**, mientras que Universitario se adjudicó el mismo derecho, al dejar en el camino al popular elenco de **América**.

Una sensible baja experimentará Universitario, para estos compromisos finales. Se trata de la ausencia del peruano **Gerónimo Barbadillo**, quien el sábado se despidió de su club, para incorporarse a la selección de su país, que disputará el Mundial de España.

En lo que hace a la lucha por el descenso, **Tampico** y **Atlas**, están obligados a jugar un tercer partido definitorio.

Lo Puso en Orbita

NUEVA JERSEY, 1° (AP).— Con su triunfo por 4-3, sobre el Cosmos de Nueva York, el Sting de Chicago se adjudicó la Copa Transatlántica de Fútbol de 1982.

Los goles del Sting fueron convertidos por el alemán occidental Arno Steffen-Hagen en dos oportunidades, Granitza y Hill.

Los tres tantos del Cosmos fueron anotados por el italiano Giorgio Chinaglia.

● **NAPOLI TERCERO**

En el encuentro preliminar por el tercer puesto del torneo, el Napoli de Italia derrotó a Nacional de Montevideo por 3-0.

Damiani, Pellegrini y Museloa fueron los goleadores del Napoli, quien ejerció un dominio en el juego desde un comienzo, ante un Nacional que adoleció de grandes problemas en todas sus líneas.

Napoli alistó a: Castellini, Bruscolotti (Amodio), Marino y Benedetti; y Krol; Ferrario y Damiani (Musella); y Vinazzani; Pellegrini, Criscimanni y Maniero.

Por su parte, Nacional lo hizo con Rodríguez; Moreira, Blanco, González y Aguirregaray; Espárrago, Maneiro y De La Pena; Villazán, Cabrera y Morales (Abalde).

INTER TOMO UNA COPITA

CARACAS, 1° (ANSA).— El Inter de Milán, doble campeón mundial de clubes, conquistó la copa Presidente de la República, tras derrota por penales al Oporto de Portugal en un partido celebrado en la ciudad de Barquisimeto, región occidental del país.

Fue necesario recurrir a los penales para la adjudicación del trofeo, después de un empate en dos goles, al término de los 90 minutos y de los dos periodos suplementarios.

Los italianos, sin embargo, no habían realizado un buen papel durante los 90 minutos del partido y habían sido dominados con cierta comodidad por el equipo lusitano.

A pesar de esto, en el primer tiempo fue el Inter el que abrió el marcador y amplió su ventaja, en las dos ocasiones mediante goles convertidos por Juary. Los tantos fueron obtenidos en sendos contraataques muy bien resueltos por el artillero que con su sola habilidad supo compensar los errores del resto de sus compañeros.

El dominio del Oporto pudo tener al fin su concreción en el complemento cuando Romeu, a los 23 minutos, y Jacques, a los 40, lograron enviar la pelota al fondo de la red.

● **DEFINICION**

Claro que la superioridad evidenciada por los portugueses durante el partido no pudo tener su continuidad en la ejecución de los penales. Los italianos inclinaron la balanza a su favor gracias a los tres penales convertidos por Vignola, Serena y Ferrari, mientras que los tres portugueses, Wals, Da Souza y Texeira erraron sus disparos.

DEFINITIVO: MARADONA, AL BA

Como si Esto Fuera Poco, la Publicidad

VILLAJOYOSA, 1º (De nuestro enviado especial).— Las arcas de Maradona Producciones un día de éstos van a explotar. A Diego le llueven las marcas para promocionar aquí en Europa. Son muchos los que tratan de hablar con él para ofrecerle algún negocio tentador.

Claro que no está accesible y si lo estuviera fracasarían las gestiones, porque de eso se ocupa su representante Czyterspiller. Ayer sin ir más lejos un representante de una panificadora intentó hablar con Diego. Así que se vaya preparando su representante porque aquí lo están esperando con muchos dólares en la mano.

Y hablando de publicidad... trascendió el acuerdo que hay con Barcelona en tal sentido. Las publicidades que Diego haga sin ninguna relación con el club tendrán esta distribución de ingresos: noventa por ciento para el jugador y un diez para el Barcelona. Cuando Maradona use símbolos azulgrana será de un cuarenta por ciento para la entidad y un sesenta para el Pibe 10.

Diego y el doctor Oliva. Con el pase al "Barsa" ya hay salud monetaria.

● Se Concretaron los Ultimos Detalles

TEXTOS, ALDO JUNCAL; TELEFOTOS, TOLENTINO A. REYES

VILLAJOYOSA, Alicante, 1º (De nuestro Enviado Especial).— Se acabó la incertidumbre. Se terminaron los comentarios. Maradona ya es del Barcelona. Anoche se lo comunicaron oficialmente de Buenos Aires, y Diego perdió la calma habitual. Levantó los brazts, empezó a saltar y a abrazarse con quien tuviera al lado. Todos sus compañeros se dirigieron donde estaba él y comenzaron los grandes festejos. Los aplausos cerraron el improvisado "acto" de euforia. **"Me vas a tener que prestar unos mangos a cuenta"... "Dame bien el teléfono que cuando tenga urgencias, quiero saludarte"... "¡Qué salvavidas, Diego!"...** fueron algunas reflexiones que escuchamos, mientras seguían los festejos por la información.

—César, le pido permiso para ir a Barcelona. Le aseguro que vengo en el día. Voy, firmo, me presentan y me tiene aquí. Espero que cuando vayamos a jugar las semifinales tengamos a todo el público a favor. Ahora soy del Barcelona...

—El pedido de Diego mereció una reflexión del Flaco...

—¿Para qué vamos a esperar las semifinales, nene? Que nos apoyen en la inauguración contra Bélgica. Vaya y venga. Y si puede, reparta banderas argentinas...

Las palabras de Menotti merecieron la reacción de todos. Las carcajadas ratificaron el estado anímico que existe en el plantel. De todas maneras, en Barcelona aseguraron que la firma del contrato se haría hoy. Ayer por la tarde Núñez señaló por radio que **"aún no se había establecido la fecha"**. Diego nos dijo que **"voy a esperar la llegada de Jorge para enterarme de todo. Después me voy con él. César ya me dio permiso. Pero no puedo ir sobre la iniciación del Mundial. Espero que entre mañana y pasado, llegue Jorge".**

● SE AGRANDA BARCELONA

Es increíble la euforia que existe en toda España con esta transferencia. Más allá de Barcelona, que vive sacando conclusiones, y dando detalles de la vida de Diego, en forma permanente, todo el periodismo especializado pone énfasis

El Mundial en Secreto

Las autoridades españolas y las del Real Comité Organizador del Mundial tienen que multiplicarse en explicaciones. Es que los errores de cálculo han sido muchos y algunos mueven a la sospecha de cómo se usaron las pesetas y si por ahí no se deslizaron algunas debajo de la manga de algún funcionario. Así es que el presidente del Tribunal Económico del Ministerio de Hacienda aseveró que no hay ningún escándalo financiero sino que se trata de "un desfasaje presupuestario que nada tiene que ver con una mala gestión. Además enfatiza que consiguió reducir tal desfasaje a 638 millones de pesetas".

Aquí en Alicante recién hoy se acreditará a dirigentes, jugadores, periodistas y fotógrafos. Pero la sala de prensa funcionará recién a partir del lunes 7. La tranquilidad con que se mueven los organizadores es realmente insólita.

* * *

España va a jugar en Valencia y los habitantes de esa ciudad están en ascuas con respecto a las entradas. Nadie entiende cómo se van a poner en venta recién dos días antes del partido que la selección local juegue con Honduras. Con estas "joyitas", los españoles tienen mucho para reprochar.

* * *

Otro hecho insólito se produjo también en Málaga con el denominado Cultural '82 (expresiones culturales y artísticas paralelas al Mundial). Esta iniciativa condenada al fracaso por la ausencia de los grandes monstruos es tomada a la chacota aquí.

Por ejemplo, nos dijeron que hoy en Málaga se va a efectuar una conferencia de prensa y que los tres periodistas que tienen que ofrecerla, hasta hoy no sabían nada de cómo se iba a montar y sobre qué tema tenían que explayarse.

* * *

Claro que, entre broma y broma, lo cierto es que hay muchos periodistas trabajando que tropiezan a cada rato con nuevos inconvenientes. Esperemos que para el 7 de junio se empiece a mover con eficacia la maquinaria mundialista ya que para esa fecha parece estar ubicada la mentalidad de los organizadores quienes aseguran que ese día empieza todo.

Un Millón de Dó

VILLAJOYOSA, Alicante, 1º (De nuestro enviado especial).— El hotel donde se aloja la Selección Argentina es una verdadera fortaleza. Está ubicado sobre un promontorio llamado El Montiboli, de allí el nombre del hotel y está situado a unos 28 kilómetros de Alicante, a unos 50 del aeropuerto y a 3 del pueblo de Villajoyosa y del de Benidorm. Lo curioso es que el mayor accionista de la Sociedad Anónima dueña del mismo, es un belga, país contra el que debutamos en el Mundial 1982.

Su decoración interior es de estilo medieval, mezclándose las líneas. Es un poco de árabe con otro tanto de español. Posee 49 habitaciones de las cuales cinco son individuales, 32 son dobles y otras 12 son también dobles, pero con salón incluido. L
siguient
Barbas, Di
Maradon
guín - T
Santam
Tuyne.
El pen
personas
sado, 39
Steak al
con salsa
sa. Pero
te carne,
El hot
cio que pa

BOCINAZOS

MONITO, POR BUEN CAMINO

El **"Correcaminos del Once"** no pierde ocasión de ubicarse cerca del pibe **Roberto Oscar Zárate**, de All Boys y ensayar su amplia sonrisa. Es que el hombre intuye que el hijo del "Mono" se va a hacer famoso de un momento a otro. Al juvenil lo están buscando Argentinos Juniors y Racing y muchos dicen que una vez que se asiente en una primera va a volar muy alto. Pero los de Zárate andan con suerte en Floresta ya que el marcador Félix Zárate González, un paraguayo de 23 años está en la mira de River y de la "Academia". Desde ya que los directivos "albos" están bastante entusiasmados con estos dos valores que, aseguran, dentro de no mucho harán engrosar considerablemente las arcas del club.

Puede Armarse entre Dos

"Dentro de unos días voy a pedir una página para mí solo —comentó el "Pipi Quique"— se viene una pelea que va a ser muy comentada y eso que no hay título en juego. El asunto es así: en el pase de Ramón Díaz al Napoli intervinieron el 'Cabezón' Sívori y David, el dueño de la cantina que lleva su nombre. Para quienes realizaron la gestión hay una suma de 170 mil dólares en juego. Sívori, quien recibirá el dinero, dice que a David, por su intevención en la transferencia, le corresponden 20 mil de los 'verdes' mientras que el citado David reclama la mitad del total. Por ahora ambos se han distanciado pese a que eran carne y uña, pero cuando llegue la mosca se arma".

Kempes, Barbas, Valencia, Olguín. Se trabaja pensando en Bélgica.

Maradona y 'C

MENOTTI ES PREVENIDO: IRA A VER A

ALICANTE, 1º (De nuestro corresponsal).— Hombre prevenido vale por dos. Esta conocida cita tiene directa relación con el director técnico de nuestro seleccionado, César Luis Menotti. Es que el "Flaco" no quiere dejar nada librado al azar, y menos aún hacer a un lado e ignorar a los belgas.

Según trascendió en esta sede, Menotti pidió urgente reserva de pasajes aéreos para viajar mañana con destino a Bélgica. Se supone que el DT quiere ver en acción al seleccionado de aquel país, aunque aquí no se ha informado nada en relación con un posible partido que esté por disputar en estos días dicho equipo.

También
que Menott
mos si oficial
mientos del
cual induda
que se dispo
la línea de ju
partido que
cionado.

ARCELONA

les y Diego se Puso Loco de Contento

PABLO FORNELLS, ENVIADOS ESPECIALES A ALICANTE.

en reiterar que **"el mejor jugador del mundo se quedará en España"**. Esto es motivo de orgullo para todos, y aunque en Madrid hay un desconsuelo disimulado, también allí se tituló a toda página la trascendente noticia. **"Es que los madrileños descontaban que el Real le iba a ganar la porfía al Barsa. Es indudable que los catalanes, con Diego en el equipo, van a llenar todos los estadios. Y no quiero pensar lo que puede ocurrir si empieza a hacer goles desde el comienzo"**. La cotación pertenece al colega Botínez de Radio Barcelona. Y es para tenerlo en cuenta.

De acuerdo con lo expresado por Núñez, **"Barcelona está pensando en agrandar su estadio. El Nou Camp tiene en la actualidad una capacidad para 120 mil espectadores. Tendremos espacio para 150 mil"**.

Pero éste no es el único movimiento que obliga a la contratación de Diego. Como Barcelona tiene al alemán Schuster, y le renovó contrato por un año más, le pidieron a la federación que se amplíe el cupo de extranjeros a tres por plantel. Esta solicitud de los catalanes será tratada en la próxima Asamblea. Por ahora cuenta con el apoyo del Valencia, Betiz, Español, Sevilla, Real madrid, Zaragoza y Atlético Madrid, algunos de los cuales están también en la disyuntiva de tener la misma cantidad de foráneos que la institución azulgrana. Los que votaron en contra son el Cádiz, Osasuna, Atlético Bilbao y Real Sociedad. Los que aún no se decidieron son Valladolid, Castellón, Sporting Gijón, Hércules, Las Palmas, Málaga, Celta y Salamanca. Lo cierto es que Maradona es el protagonista central de todo lo que está sucediendo futbolísticamente en España. Pareciera que le robara la atención al Mundial, y esto puede seguir hasta que estampe la firma.

Y para sumar más ruido, Barcelona sigue gritándole a toda la península que tiene el mejor equipo del mundo. **"Tenemos los dos mejores jugadores del plantel: Maradona y Schuster"**, dice Núñez, su presidente. Mientras que Luttek, su DT, ya fijó cómo van a jugar: **"El alemán será el volante de creación retrasado, y Maradona el mediocampista de punta"**.

¡QUE NOS DESMIENTAN AHORA!

Ya pasó todo. Se confirmó lo que dijimos hace dos años, un mes y dos días. Porque precisamente el 30 de abril de 1980 CRONICA se anticipaba al mundo informando que "Barcelona vino por Maradona". A partir de ese momento, la lluvia de desmentidas trató de confundirnos y confundir a la opinión pública, pero nos mantuvimos. Inclusive cuando se desató la campaña declarándolo intransferible y, posteriormente a la aparición de Boca, nosotros dijimos en forma reiterada que **"Aunque nos duela, Maradona se va"**. Supimos siempre que **"existía un precontrato"**. También informamos que **"Barcelona se había asegurado la transferencia"**. Quien había venido con la oferta, José María Minguella, nos dio todos los detalles. Hasta se hizo trascender, **"la posibilidad de un anticipo"**, que los catalanes habían depositado para asegurar la compra.

Después llegó el pase a Boca. Minguella nos dijo sonriendo **"no os preocupéis. No metisteis la pata. Lo que yo os dije, es la verdad. Ni Boca, ni ninguna institución del mundo puede pagar a Maradona. Al final, va a Barcelona"**.

Hoy, CRONICA recuerda el anticipo. Nos mantuvimos pese a las críticas. Y aquí está la ratificación de nuestra información.

—Ya tuve conversaciones y ahora hablaré claramente. Por otra parte, Maradona dio su conformidad. El quiere irse a España y espera que en esta ocasión Argentinos Juniors no ponga trabas... Barcelona quiere a Maradona y Maradona quiere ir a jugar al Barcelona...

● BIEN ENCAMINADOS

Esto lo decía Minguella en aquella nota. Y aunque en esa ocasión era difícil afirmar semejante cosa, nosotros lo hicimos. Sabíamos que estábamos bien encaminados. Que, como es nuestra costumbre, la fuente de información era la correcta... **"Todos deben comprender que el futbolista tiene una carrera relativamente corta y debe aprovechar la oportunidad. Esta del Barcelona es importantísima. No creo que ni el club, ni nadie, pueda prohibirme que yo progrese. Además, para el país, para el fútbol y para Argentinos es interesante la cantidad de dólares que van a ingresar por la transferencia"...** respondía Maradona, en aquella nota. Después, el propio Diego, metido en el tráfago de las idas y venidas, de los dichos y desmentidas, también se animó a decir que **"lo que había dicho, no lo quiso decir y que era mejor no seguir hablando"**. De todas maneras, el presente, éste que nos señala el calendario, dos años, un mes y dos días después, demuestra cuál de las partes tenía razón.

La información dada por Argentinos Juniors, en la conferencia de prensa realizada anoche detalla que: **"El jugador Diego Armando Maradona fue transferido a al Barcelona de España en la suma de CINCO MILLONES NOVECIENTOS"**, extendiéndose en los detalles que ya anticipamos hace dos días. Además, el club catalán, abonará a Boca la cantidad de DOS MILLONES DE DOLARES, pagando quinientos mil al contado, quinientos más tarde y cinco documentos de doscientos mil en distintos plazos. En suma BARCELONA PAGO, O PAGARA, CASI OCHO MILLONES DE DOLARES.

Esto también lo había anticipado CRONICA...

Dólares Para Alojamiento

Las habitaciones están repartidas de la forma: Kempes - Ardiles, Calderón - Díaz - Olarticoechea, Fillol - Pumpido, - Hernández, Gallego - Passarella, Ol- Trantini, Trossero - Bertoni, Valdano - ría, Galván - Valencia y Baley - Van

onal del hotel está compuesto por 48 El jefe de cocina es Angel Sánchez (ca- años). Sus grandes especialidades son el roquefort (una especie de quesocarne de queso) y caldero al estilo Villajoyo- a la Selección debe preparar usualmen- pollo o pescado asado y ensaladas.

fue inaugurado hace 14 años. El pre- pagan los argentinos es de 12.000 pese- tas, unos 125 dólares diarios y por persona, lo que finalmente les deparará de gasto por su utilización desde el 29 de mayo hasta el 27 de junio la suma de 13 millones y pico de pesetas (poco más de un millón de dólares).

El subdirector del hotel, Tomás Ruiz se despide mañana de ese cargo para desempeñarse como director general del casino de Villajoyosa.

Fue el que nos dijo: **"Estamos muy contentos con la delegación argentina, es ejemplar en su comportamiento y además muy religiosa en sus pagos"**.

El hotel está allí, imponente, como una fortaleza de la Edad Media, encaramado en ese promontorio que le dio nombre y fuertemente custodiado por policías armados hasta los dientes.

Trabajo Misterioso

VILLAJOYOSA, Alicante, 1° (De nuestro enviado especial).— La selección Argentina trabajó esta mañana a puertas cerradas. De todas maneras pudimos espiar su trabajo. Constó de una breve sesión de gimnasia y fútbol. En total el entrenamiento tuvo unos 45 minutos de duración. Jugaron Rojos (titulares) contra Azules (suplentes) ganando los primeros por 3 a 1 con goles de Ardiles, Bertoni y Kempes. El tanto de los Rojos fue conseguido por Santamaría. No actuó Diego Maradona por la ya conocida lesión que lo aqueja.

En la víspera, el plantel había descansado. Algunos jugaron al truco (por ejemplo Kempes y Bertoni) y otros optaron por conversar o caminar por el confortable hotel de donde se puede apreciar la belleza de la playa privada que comparten el hotel Montiboli y el Eurotennis.

Cinco de ellos se dejaron llevar por la tentación y bajaron la larga escalera que existe a espaldas del hotel tras convencer al custodia que estaba allí apostado. Fue así como Pumpido, Patricio Hernández, Maradona, Barbas y Ramón Díaz llegaron junto al mar, pero fue un instante, nada más. Corrieron presurosos hasta el fortín donde están alojados cuando vieron que se acercaban los fotógrafos para registrar la imagen.

y 'Ca' escapan de los fotógrafos

R A BELGICA

bien cabría la posibilidad de enbotti tenga acceso, no sabe- oficial u oficioso, a los entrena- os del seleccionado belga, lo ndudablemente incidiría para e disponga aún con más certeza a de juego a seguir en el primer o que debe jugar nuestro Selec- o.

BOCA VIVE DE REUNIONES

En Libertad

Quince de los detenidos luego de los incidentes registrados en **La Plata** luego del encuentro que el sábado disputaron **Gimnasia y Lanús**, recuperaron ayer su libertad. También ocurrió otro tanto con cuatro menores.

Los incidentes, tuvieron como escenario el bosque platense, donde se encontraron las dos hinchadas al término del encuentro, que el "Lobo" había ganado por 2 a 1. En los mismos menuderon todo tipo de agresiones, desde puntapiés y golpes de puño, hasta la agresión con objetos contundentes, que dejaron varios lesionados. Inclusive, en determinado momento, se escucharon algunos disparos de armas de fuego, aunque los mismos no arrojaron herido.

Los dirigentes boquenses se mantuvieron reunidos anoche en las oficinas del estadio durante un largo rato, los temas a tratar eran varios pero había uno que concentraba la mayor atención: el vencimiento de los documentos que avalaban parte de la deuda que el club mantiene con los jugadores desde el año pasado. Otro de los temas a charlar en la reunión era el de "Yiyó" Carniglia como director técnico de Boca en lugar de Vladislao Cap...

El hermetismo fue absoluto, apenas si se le pudo ver la cara al cafetero que iba y venía. Pero, a falta de información, buenas son las suposiciones y ya que en suposiciones entramos, será mejor hacerlas con humor y repetir una frase de algunos de los curiosos que anoche estuvieron en el estadio de Boca; "para mí que los directivos lo único que hacen allí adentro es escuchar la radio para confirmar la venta de Maradona".

● COBRAR PARA PAGAR

Es una humorada pero no dista demasiado de una supuesta realidad. Boca no tiene un peso para pagarle a los jugadores y la única salida es cobrar el dinero por la transferencia de Maradona. Con eso se podrán tapar y remendar varios agujeros.

Recordemos que Boca recibirá por la venta aproximadamente 2.000.000 de dólares, de los cuales 500.000 serán al contado. Además cobrará intereses por el dinero que no le sea pagado al contado, pues lo que resta lo irá cobrando así: 500.000 más en agosto de este año por un partido a jugarse en España ante el Barcelona, cinco documentos de 200.000 dólares con vencimiento anual (el primero vence el 30 de julio del '83) y, en concepto de intereses el Barcelona se compromete a organizar 5 partidos —uno por año— de los cuales Boca recibirá 60.000 dólares por cada uno.

● ESTA NOCHE HAY REUNION

Hoy Boca vuelve a los entrenamientos, luego de la licencia, a las órdenes del preparador físico Rodríguez Seoane y seguramente como técnico, por ahora, seguirá "Yiyo" Carniglia. Pero, por la noche, a partir de las 19, habrá una reunión en el estadio entre todos los jugadores y los directivos de la entidad auriazul. No hace falta aclarar cuál puede ser el tema, indudablemente girará en torno de la deuda y seguramente los dirigentes pedirán el último esfuerzo hasta que llegue el dinero de la venta de Maradona.

En otro orden de cosas los rumores de que el ex técnico de Boca, Vladislao Cap, —ahora en River— pretende a Roberto Mouzo, se van confirmando hora tras hora. Habrá que ver, seguramente, cuánto queda de los dólares catalanes luego de saldar las deudas; si hace falta más dinero, en una de esas Mouzo es el sustituto de Passarella.

Marangoni

En las próximas horas, podría concretarse un pase que ya fuera adelantado por CRONICA. Se trata del de **Claudio Marangoni** a **Independiente**

Las gestiones, que fueron llevadas muy en secreto, pero que nosotros habíamos detectado en su momento, prácticamente se concretaron anoche.

De acuerdo con nuestras informaciones, en la transferencia no tiene nada que ver Huracán, ya que no concretó el pago de la cifra estipulada con el jugador a principios de temporada. Por lo tanto, las tramitaciones, tuvieron como actores al jugador y a dirigentes de los "Rojos", quienes le adquirirían el pase al rubio volante, en una cifra que oscilaría en los 130.000 dólares.

CLERC YA ES SEMIFINALISTA

PARIS, 1º (EFE, ANSA, AFP).— **El argentino José Luis Clerc se clasificó hoy semifinalista del Torneo Abierto de Tenis de Francia, que se juega en Roland Garros, al superar por 6/2, 6/2 y 6/2, al australiano Peter McNamara.**

Clerc primer semifinalista en éste certamen, solo necesitó dos horas de juego para doblegar a su rival. En esta oportunidad, contrariamente a lo mostrado en los anteriores encuentros en Roland Garros, el argentino expuso un juego estratégico, actuó con inteligencia y evitó durante todo el match aplicar golpes violentos, al reconocer la eficiencia y capacidad de contragolpeador que posee McNamara.

En las semifinales del viernes, Clerc enfrentará al ganador del partido entre el norteamericano Vitas Gerulaitis y el sueco Mats Wilander.

● **PARTIDOS DEFINITORIOS**

Mañana se disputarán los dos restantes encuentros con los cuales se completarán los cuartos de final. En ellos, **Vilas** se las verá con el campeón galo, **Noah**, mientras que **Connors** tendrá como rival a **Higueras**.

En damas, pasaron a las semifinales las estadounidenses **Chris Evert Lloyd** y la joven **Andrea Jaeger**. Hoy se jugarán los otros dos partidos para clasificar a las dos semifinalistas restantes.

● **VILAS-NOAH**

El encuentro de cuartos de final entre Guillermo Vilas y el francés Yannick Noah, que se llevará a cabo mañana, ha despertado gran expectación entre los aficionados locales. Si bien es cierto que el argentino ha demostrado un poderío fuera de lo común, el galo también llegó a esta instancia luego de jugar un tenis de gran nivel.

El arma más poderosa del campeón galo en su pretensión de vencer al sudamericano quizás sea su juventud. Por ello se augura que Noah llevará el partido a la larga, especulando con que al ser más joven podrá resistir más el intenso ritmo que seguramente tendrá el cotejo. Pero esto entra en el plano de las simples suposiciones, porque en estos momentos difícilmente se le pueda ganar a Vilas tratando de anularlo físicamente, pues su excelente estado corporal es el que le está permitiendo esta ininterrumpida serie de victorias en partidos de torneos del Grand Prix, en los que lleva una racha de 26 triunfos consecutivos.

Si bien el favorito es Vilas no hay que olvidar que jugará con la estrella local y por eso el partido será muy disputado.

LARRAURI SE ALQUILO EL PODIO

● Lleva Logradas Cuatro Victorias y Tres Segundos Puestos

ZANDVOORT, Holanda, 1º (EFE).— Tras la brillante demostración brindada ayer en el veloz circuito enclavado entre las dunas del Mar del Norte, el piloto argentino Oscar Rubén Larrauri ha establecido un nuevo record de eficiencia en su marcha hacia la obtención del título de Campeón Europeo de Fórmula 3 en la temporada 1982.

Sobre siete competencias puntables, "Poppy" Larrauri logró nada menos que cuatro victorias y tres lugares de escolta. Sobre 63 puntos posibles ha conquistado 54 y aventaja por 26 a su más empecinado rival en la tabla posicional del torneo, el francés Alain Ferté.

La victoria de Larrauri en Zandvoort fue terminante. Ganó de punta a punta a lo largo de las 22 vueltas estipuladas. Le ganó el pique inicial a Ferté, que había logrado la posición de honor en la clasificación y registró el record de vuelta. Todo con una llamativa solvencia, que solo aflojó cuando la bandera a cuadros decretó su triunfo.

Es evidente que Larrauri se ha adaptado perfectamente a su auto Euroracing y que la escudería que dirige el italiano Giampaolo Pavanello trabaja a la perfección tras el objetivo de ganar el campeonato. En las últimas carreras, el nuevo modelo Martini MK37 que utiliza Ferté había acortado distancias con el Euroracing - Alfa Romeo de Larrauri.

Pero pronto llegó el contraataque. En Euroracing trabajaron en unos nuevos pontones laterales; se cambió el sistema de suspensión y se modificó la "panza" del auto. Los resultados están a la vista.

Durante la competencia de ayer. Larrauri fue quien marcó el ritmo y, a pesar de que Ferté lo asedió durante las primeras 10 vueltas en el trazado de 4.252 metros, el andar del argentino fue demoledor y Ferté, en su afán por acortar distancias, pasó de vueltas el motor, debiendo desertar y permitiendo de esa manera, que Larrauri se aleje cada vez más en el campeonato.

En la carrera holandesa no fueron muchos los participantes. Un accidente previo dejó inutilizados en el camión transporte a los autos de la escudería italiana Trivellato y de esa forma los pilotos Alberto Ravaglia y Claudio Lange no pudieron integrar la grilla de partida.

Además de la deserción de Ferté, se produjo la del italiano Emmanuele Pirro, compañero de equipo de Larrauri en Euroracing. Con Larrauri al frente y Ferté detrás, Pirro y Philippe Alliot encararon la curva Tarzán y Alliot embistió al italiano, que lentamente marchó a boxes.

Tras la séptima competencia, el campeonato europeo quedó de la siguiente manera: 1º Larrauri, 54 puntos; 2º Ferté, 28; 3º Pirro, 25; 4º Theys, 24; 5º Giangrossi, 12 y 6º Alliot y Weaver, con 9.

EL PIRATA LO CERRO

SILVERSTONE, Inglaterra, 1º (Especial).— El argentino Enrique Oscar Mansilla estrenó el nuevo Ralt-RT5-Toyota y se ubicó cuarto en la competencia del campeonato británico de Fórmula 3 que se llevó a cabo en el circuito chico de Silverstone.

El triunfador fue el brasileño Roberto Moreno, quien de esta forma puso fin a la larga serie de victorias del irlandés Tommy Byrne. Mansilla había obtenido el quinto registro en clasificación, pero ya en la primera de las 30 vueltas estipuladas para la carrera, estaba cuarto y pegado al tercero, el inglés Dave Scott.

Cuando estaba por sobrepasarlo, el inglús se cerró en la curva Copse y para evitar la colisión, Mansilla tuvo que irse al pasto. Quedó octavo, pero remontó y la cuadriculada lo encontró en el cuarto lugar, casi pegado a Scott, pero no le alcanzó el tiempo para poder ascender al podio.

La clasificación de la carrera, fue de esta forma: 1º) Moreno, 27m24s65/100 a 169,894 Km/h; 2º) Weaver, 27m25s50/100; 3º) Scott, 27m33s05/100; 4º) Mansilla, 27m33s68/100; 5º) Byrne, 27m34s63/100 y 6º) Brundle, 27m35s43/100. El campeonato muestra estos puestos: 1º) Byrne, 54 puntos; 2º) Weaver, 32; 3º) Scott, 22; 4º) Mansilla, 18; 5º) Brundle, 14 y 6º) Moreno, 13.

"Se me Cumple un Viejo Sueño"

MIAMI, 1º (Especial).— **Sergio Palma** y sus colaboradores ya están en Estados Unidos. Una lluvia torrencial y el festejo local por el día del "Soldado Desconocido" sorprendieron al campeón, que pareció plegarse al feriado, decidiendo no entrenarse hasta esta tarde. El hall del Hotel "Carillon", lugar de hospedaje y escenario del combate del sábado 12 frente a Leo Cruz, sirvió para distender los músculos luego del viaje y también para mantener una extensa charla con el chaqueño, de la que extractamos los pasajes más salientes.

"Mi primera defensa en el exterior, con la que sueño desde hace tanto tiempo, llegó por propia gravitación. José Cordero ganó la subasta e informó que la sede sería la República Dominicana. Desconozco los motivos que tuvo para trasladar luego el combate a Miami, pero a mí me favorece ampliamente porque podrán verme por TV en todo Estados Unidos, cosa que no ocurrió cuando le gané el título a Randolph", señaló Palma.

Consultado acerca de su opinión sobre Cruz, dijo que **"junto con Muangroi-et fue mi rival más 'fuerte', no sé si el mejor. Me alegro de volver a enfrentarlo porque con él está garantizado el espectáculo. De todos modos, pienso que le ganaré sin problemas, por nocaut y antes del octavo asalto".**

Se refirió luego a sus recientes controversias con Santos Zacarías, restándoles importancia. **"El no hizo nada malo. Solo ocurrió que yo necesitaba estar más tranquilo y nuestra relación era demasiado estrecha, como asfixiante, si cabe el término. El cambio de sistema para entrenarme fue muy productivo y así es que llego con un estado óptimo. Estoy dispuesto a pelear con cualquiera y en cualquier parte. Pero en ese terreno el que decide es Zacarías y yo obedezco. Como ven, no hay ruptura ni nada por el estilo. Apenas una modificación de actitudes".**

En cuanto a su trayectoria boxística y profesional desde que ganó el título hasta la fecha, Palma dijo lo siguiente: **"Me fue más fácil al principio porque los desafíos eran constantes. Cada defensa significaba un reto. Cuando le gané a Cardone (despejando las dudas que habían quedado tras mi derrota en Barranquilla), todo comenzó a cambiar. Ya no me sentí tan motivado y perdí algo de entusiasmo. Creo que les ocurre a todos los campeones. Por eso me viene tan bien esta pelea en el extranjero. Es como si hubiera recuperado la alegría por boxear, actividad que se estaba convirtiendo en una mera ocupación comercial. Pero atención con esto. Yo estoy convencido de que el hombre debe ganarse la vida con lo que mejor sabe hacer. Y si obtiene mucho dinero es porque vale. A veces la gente no entiende bien este asunto y uno es malinterpretado".**

"Siempre tuve una buena relación con el periodismo —aseguró el campeón— pero en ocasiones me han criticado más de la cuenta. No en el terreno deportivo, donde están en todo su derecho, sino en el personal. Lamentablemente, me dejé llevar varias veces por opiniones no del todo bien fundamentadas y eso me perjudicó. Es el derecho de piso que uno debe pagar".

Antes del saludo, Sergio nos dejó una última reflexión: **"Me hice boxeador mirando a Monzón y a Galíndez por TV".**

Palma llegó a Miami. No entrenó y habló...

BORRARON A MARTILLO

MEXICO, DF 1º (UPI).— **El campeón argentino y sudamericano de los medianos, Juan Domingo "Martillo" Roldán, fue eliminado del ranking por el Consejo Mundial de Boxeo, entidad que dio a conocer ayer su clasificación correspondiente a mayo. El mexicano Rafael Limón, flamante titular de los liviano juniors, fue proclamado "Púgil del Mes". Solo cuatro boxeadores argentinos figuran en las listas actuales del CMB.**

Como se recuerda, "Martillo" Roldán ocupaba hasta el mes pasado el décimo lugar dentro de su categoría en el ámbito del Consejo, mientras la Asociación le reservaba (y lo sigue haciendo) el segundo puesto. La derrota que sufrió ante Ricardo Arce —por descalificación y cuando estaba en evidente superioridad— determinó su desaparición del ranking del CMB, lo que le ocasiona un notable perjuicio, ya que el campeón de la división —Marvin Hagler— está reconocido por los dos organismos.

Los argentinos ranqueados por el CMB son: **Carlos del Valle Herrera** (mediano junior, tercero) **Juan José Giménez** (welter junior, primero), **Gustavo Ballas** (gallo junior, segundo) y **Rodolfo Rodríguez** (minimosca, décimo).

Los casos de Giménez y Rodríguez son francamente absurdos. El primero es retador oficial desde hace casi dos años y "jamás" le otorgan la chance por el título (aquí hay algo raro...). En cuanto al "Tanquecito", hace siglos que no le da el peso de su división y continúa "prendido". En fin...

Un Festival Monstruo

Auspiciado por el "Almagro Boxing Club" y el gimnasio de Abel Laudonio, pasado mañana jueves, a las 21.30, se llevará a cabo en el estadio de la Federación Argentina de Box, Castro Barros 75, un festival "monstruo" a beneficio del Fondo Patriótico Islas Malvinas Argentinas.

La reunión contará con varias atracciones, entre las que se destacan dos exhibiciones realmente interesantes. En una estarán frente a frente **Carlos Monzón** y **Jacinto Fernández**, amigos personales y antiguos compañeros de escudería. La segunda verá sobre el cuadrilátero a **Laudonio** y **Hugo Rambaldi**. Como se recuerda, este último venció por abandono a Abel hace ya más de diecisiete años, decretando su retiro de la actividad. Y ahora Rambaldi viajará especialmente desde Rosario para decir presente en el espectáculo.

También participará **Horacio Accavallo**, realizando algunas vueltas de guanteo y se completará la reunión con varios **combates "en serio" entre púgiles amateurs.**

La entrada general —precio único— fue fijada en **30.000 pesos** y se aguarda una masiva concurrencia de los aficionados al boxeo, aportando su granito de arena para tan noble causa.

Por las figuras de renombre que participarán en el festival y en solidario propósito perseguido, adivinamos que las instalaciones de la FAB presentarán un imponente marco. Se trata de una cita ineludible.

SERIA INTERNACIONAL

Ubaldo "Uby" Sacco, campeón nacional y subcontinental de los welter juniors, tendría en breve la oportunidad de combatir en los Estados Unidos, precisamente durante el mes de julio.

El adoptivo marplatense, que se halla ubicado en el quinto lugar del ranking de la Asociación Mundial, dijo que **"Lectoure me pidió que no descuidara mi preparación porque ya estaban tendidas las líneas con gente del Madison Square Garden, para que yo y Jacinto Fernández enfrentemos a dos rivales estadounidenses o a cualquier ranqueado en el mes de julio".**

● **DOBLE CAMPEON**

SANTIAGO, Chile, 1 (EFE).— **Héctor "Ye-Ye" Hernandez** se proclamo anoche doble campeón de la categoría medio mediano, al batir por nocaut en el cuarto asalto al campeón chileno Víctor Nilo. Ambos púgiles habían puesto en juego sus respectivas coronas: la continental, en poder de Hernández y la de Chile, cuyo titular era Nilo.

El gallo junior argentino **Miguel Lazarte** empató anoche en Santiago de Chile con el trasandino **Jaime Miranda** (fallo dividido). El liviano junior **Carlos Olivera** perdió su invicto al ser noqueado en el 5º round por **Eduardo Prieto** (chileno) y el gallo **Juan Carlos Ríos**, también perdió ante el local **Cardenio Ulloa**, por decisión unánime de los jurados.

BOCA-VELEZ JUEGAN A SUERTE Y VERDAD

Esta noche a las 21 en el estadio del club Obras Sanitarias se enfrentarán Boca Juniors y Vélez Sársfield, en el cotejo desempate del segundo puesto de la zona "A" del Campeonato Apertura de Básquetbol de primera división "A", "Miguel Angel Ripullone". El ganador se clasificará para las semifinales, derecho que ya adquirieron, Ferro Carril Oeste (zona "A"), Obras Sanitarias y River Plate (zona "B").

Los dos equipos llegan a este cotejo definitorio luego de realizar una campaña similar (seis partidos ganados y cuatro perdidos), aunque hay que destacar que Boca tuvo un desempeño más positivo, ya que le opuso gran resistencia a Ferro, en tanto que Vélez logró agónicamente superar por un punto a Huracán de San Justo.

En lo referente a los enfrentamientos que tuvieron ambos conjuntos en la primera rueda, vencieron los boquenses por 102 a 94, mientras que en la revancha, la victoria fue para los velezanos por 94 a 89.

En lo que hace al rendimiento en cancha, Boca aparece como un equipo más sólido, fundamentalmente en la zona de los tableros, donde dispone de gente de mayor altura, como el yanqui Robert Bennefield, quien está pasando por un gran momento además del talentoso "Gurí" Perazzo. El problema más notorio lo tiene en la media cancha, donde todavía no ha encontrado a un conductor, ya que tanto Villanueva, Fornies, como Gandulfo, no han rendido como lo esperaba el técnico.

Por el lado de Vélez, el panorama se le ha complicado, ya que no podrá contar con el pilar José Escandón, expulsado ante Huracán de San Justo. Asimismo, en los tableros tiene déficit ya que dispone de hombres de menor talla, aunque ello lo compensa con el sacrificio que realizan Scola, su valor más parejo, Spurrio, falto de forma física y el apático norteamericano Robert Micevisius. Existe descompensación entre defensa y ataque porque no tienen un base nato, ya que Sarmiento no lo es y juega porque no hay otro.

Pese a todas estas disquisiciones en un partido definitorio muchas veces hay otros factores que inciden para que el rendimiento de un equipo no sea el mejor. Boca aparece más compacto y con gente más experimentada, pero Vélez expone una gran dinámica y gol en los lanzamientos desde lejos, lo que puede tornar un cotejo equilibrado y de resultado incierto.

Los equipos presentarán estas alineaciones.

BOCA JUNIORS: Fornies, Bennefield, Villanueva, Perazzo, Hubert, Politti, Leveua, Gandolfo, Corvalan y Schenenberger. DT: H.Grecco

VELEZ SARSFIELD: Sarmiento, Micevisius, R.Pagella, Spurio, Scola, Pellejero, G.Parizzia, Calvo, DT: A.Gusso.

Olimpia es Poco Competitivo

El campeón paraguayo de básquet, Olimpia, comunicó ayer a los dirigentes de Ferro que debido a un cambio de autoridades en la entidad y por no tener un equipo competitivo acorde con las circunstancias, decidió no intervenir en el torneo Sudamericano de Clubes Campeones que comenzará el próximo jueves en Montevideo (Palacio Peñarol) y Buenos Aires (Gimnasio Héctor Etchart).

Olimpia debía jugar en la zona argentina enfrentando a Obras Sanitarias y a Guaiqueries de Venezuela, en virtud de que son dos los equipos que se deben clasificar para las finales que se jugarán en el Luna Park a partir del 7.

Obras y Guaiqueries ya son finalistas junto a Ferro, que concurre directamente por ser club organizador, y los dos primeros conjuntos que se clasifiquen en Montevideo. Allí, en el Palacio Peñarol, juegan Bohemios, de Uruguay, Francana, de Brasil y Nonis, de Bolivia.

Ante esta novedad comunicada por el club Olimpia, Ferro decidió que se juegen partidos amistosos entre el equipo de su entidad y los que quedaron en la zona Argentina, en tanto, como lo establecía el calendario en primera instancia, Obras y Guaiqueries disputarán su cotejo el viernes para decidir la primera y segunda posición.

● **BUTLER Y FRAZER**

Cabe destacar que Obras Sanitarias intentará traer a los panameños Frazer y Butler que tan magnífico desempeño tuvieron durante el campeonato oficial del año pasado. Estos basquetbolistas están actualmente jugando en Puerto Rico, pero para la semana próxima, cuando se jueguen las finales podrán venir al país. Obras también quiere reforzar su plantel con el juvenil cordobés Héctor Campana y Germán Filloy o Fernando Prato. Se supone que en la reunión del día miércoles, donde se discutirá la legitimidad de los refuerzos de cada club, y la habilitación de Frazer y Butler pueden surgir algunos inconvenientes que pueden llegar a poner en peligro la realización del torneo.

PIVOTEANDO

LEVEAU DEJARIA BOCA. El pivot de Boca Junior, Roberto Leveau, jugaría solamente esta noche el cotejo de desempate frente a Vélez Sársfield en caso de ganar también las semifinales y luego, se alejaría de la entidad. Los motivos son de índole personal, ya que le resulta muy difícil por su actividad en Mercedes venir a entrenar todos los días. Además, todo se agravó con las discrepancias surgidas con el técnico Horacio Greció, quien en los últimos cotejos no lo incluyó. El fuerte jugador habría decidido no jugar más, pero ante el pedido de uno de sus compañeros aceptó y le pondrá el hombro a Boca en esta instancia tan importante.

* * *

EL JUVENIL MEDINA, EN CONFLICTO. El pivot del Seleccionado Argentino juvenil que se clasificó subcampeón sudamericano en Montevideo, Ariel Medina, realizó un planteamiento a los dirigentes de su club, Leandro N. Alem, de Bahía Blanca, que de no ser satisfecho, significaría la separación del plantel del jugador. Este habría solicitado un fuerte aumento en su retribución mensual, cifra que escaparía a las posibilidades del club que no daría un no rotundo. Ello significaría que Medina quedará "colgado" o bien sería transferido a otra institución, ya que el Olimpo manifestó interés en contarlo en su equipo.

* * *

NO VIENEN LOS YANQUIS DE HURACAN. Los acontecimientos que está viviendo el país en el Sur y el fuerte aumento sufrido por el dólar harían que los norteamericanos Guilford y Goze, quienes fueron inscriptos telegráficamente por Huracán de San Justo no vengan al país. Esta situación complicaría los planes y las posibilidades de la gente que dirige Jesús Nardi, ya que el equipo jugaría disminuido el próximo torneo oficial. También tendrían problemas otras instituciones, como Morón que no podrá traer a Frank Gugliotta, al igual que Gimnasia y Esgrima La Plata con Michael Jackson y David Thomas.

* * *

RATTONE A OLIMPO. El pilar que tuviera un destacado paso por Talleres y Bet Am y que en las últimas temporadas jugó en Estudiantes de Olavarría. Ricardo Rattone, podría seguir actuando en Olimpo de Bahía Blanca. Las posibilidades de que se concrete la transferencia son amplias e incluso ya estuvo practicando hace un tiempo con el plantel aurinegro. Asimismo, con Rattone ya se llegó a un acuerdo económico pero las dificultades eran con Estudiantes, las que se habrían zanjado. De esta forma se disipó totalmente su venida a Boca, que lo habría inscripto telegráficamente. Sin embargo, la vinculación al campeón de la "capital del básquetbol" se realizaría, luego de que concluya el Torneo de Campeones de la Provincia de Buenos Aires.

RUMBO AL PANAMERICANO

Mañana viajarán hacia Medellín para intervenir en el **Campeonato Panamericano Junior** que se realizará entre el 5 y el 13 del actual, los componentes de la delegación argentina de ciclismo.

Los viajeros son: **Jorge Bilbao, Alejandro Carrusca, Rubén Odriozola, Juan Gaitán, Juan Curuchet, Sergio Gassmann, Ricardo Zuber, Jorge Othar, Raúl Velázquez, Pablo Costa, Daniel Odarda y Marcelo Araujo.** Delegado: **Alejandro Carrusca;** director técnico: **Antonio Alexandre;** mecánico: **Raúl Abregó** y kinesiólogo: **Segundo Aguado.**

No es éste un equipo capaz de doblegar incuestionablemente a sus rivales o darle un crédito total de favorito. Quizás nuestras dudas existen porque nos habíamos acostumbrado a darle una máxima chance porque en él estaban **Marcelo Alexandre y Claudio Iannone.** Ninguno de los que viajarán mañana tiene los antecedentes de los dos nombrados; pero cuidado, esta escuadra es pareja.

Pensamos que las dos cuartetas de persecución, en pista y en ruta, pueden darnos la satisfacción de medallas doradas, lo mismo que en persecución individual; la duda nuestra está en velocidad pura y los mil metros con partida detenida.

GOMEZ SIGUE REINANDO

LOANO, Italia, 1º (Especial).— El argentino **Néstor Gómez** retuvo su corona al conquistar la séptima edición del Campeonato Mundial de Billar, en la especialidad de Casín. El ganador acumuló 14 puntos en las ocho fechas que comprendieron el certamen, y logró el excelente promedio de 1.183. El título de subcampeón quedó en manos de un italiano, Cicola Camaratta, mientras que la tercera posición fue ocupada por otro argentino, Alfredo Fillia, campeón de su país el año pasado. Cuarto finalizó el local Carlo Criffa.

Gómez fue el jugador más regular del torneo, y si bien no logró su meta de batir el record mundial, su actuación fue merecedora de cálidos elogios en este medio, especialmente por haber sido lograda ante los mejores especialistas del orbe, entre los que se encontraban representantes de Argentina, Italia, Suecia, Dinamarca, Suiza y Uruguay.

● **COPA 25 DE MAYO**

AFALP, que derrotó a Sociedad Alemana de Gimnasia de Villa Ballester por 15 a 13, se adjudicó el tradicional torneo de handbol Copa 25 de Mayo, que se disputó en esta última entidad. Por el tercer puesto, el equipo representativo de Ferro Carril Oeste doblegó al del Centro de Educación Física de San Fernando por 29 a 15.

AVISOS AGRUPADOS AVISOS AGRUPADOS

2 COMPRAS Y VENTAS EN GENERAL

ORO CONSTITUCION Dentro Estación
$ 790.000 x Gr. en Alhajas Antiguas
Con Brillantes BRASIL 1128 Loc. LyL CP

PERFUMO en ONCE ORO
$ 400.000 Oro 18 Alhajas Antiguas
RIVADAVIA 2972

ORO LANUS PAVON 4622-L.6 1/2 Cdra. Est.
$ 795.000 x Gr. ORO 18 KL C./B.

LANUS ORO ORO ORO CP
$ 790.000 ORO 18 KL. ALHAJAS ANTIGUAS
BRILL. ANTIG. PLATA 9 DE JULIO 1558 L.7 "GAL. PAZ"

AVELLANEDA ORO CP
$790.000 Oro 18 Kl Alhajas Antiguas Brillantes
AV. MITRE 177 - Avellaneda
de $ 2.20 hs

ORO CORRIENTES 2832
CASI ESQUINA PUEYRREDON
Pagamos un Adicional Por Hechura

ORO PUEYRREDON 145. Loc. 11
$ 110.000 ORO 18 ALH.ANTIGUAS (SAB. ABIERTO)
FRENTE ESTACION ONCE

ORO CHACARITA
$ 270.000 Alh Ant./Rcto. Póliz.
AV. DORREGO 813 (Esq Ctes.)

ORO CHACARITA CP
$ 400.000 - Alhajas Antiguas
FCO. LACROZE 4078. Fte. Estación

LOMAS DE ZAMORA CP
$ 700.000 Oro 18 Kl. Alhajas Antiguas - Plata Brillantes
HIPOLITO YRIGOYEN 8972

ORO POMPEYA $ 2.700.000 Alh. 18 Grs.
ESQUIU 941 FRENTE A LA IGLESIA SABADO ABIERTO

crónica CLASIFICADOS
DICTE SU AVISO POR TELEFONO
38-8770 37-5321
MORON
Rivadavia 18037 loc. 12
629-8711

ORO Ahora tambien en SAN MARTIN
BELGRANO 18 LOC. 9 (a 1/2 Cdra. Estación)
SUPERAMOS CUALQUIER OFERTA

ORO PUEYRREDON 512 CP
CASI ESQUINA CORRIENTES
SUPERAMOS
CUALQUIER PRECIO Y PAGAMOS
UN ADICIONAL POR HECHURA

ORO RIVADAVIA 2888
18 KILATES - NADIE PAGA MAS !!
PLATA-BRILLANTES • Sab. Abierto
Fte. Plaza Once

3 PROFESIONALES

VENEREAS - PIEL - GLANDULAS
Dr. Brito (méd.) 9-19 hs.
Corrientes 1438, 2º "E"
46-8194 Est. Subte Uruguay
AMBOS SEXOS

VENEREAS - URINARIAS - PIEL
Dr. MORALES N. Médico
Lunes a viernes de 10 a 12 y 17 a 20 hs.
RIVADAVIA 3132 - ONCE

VENEREAS - GLANDULAS
PIEL - VIAS URINARIAS
Dr. Cortondo (Méd.) - 9-12 y 15-21 hs.
Sábado 9-12 hs.
Saavedra 22 - P.B. "B" - 48-0401
(Plaza Once)

VENEREAS
Urinarias - Piel - Glándulas
Dr. O. Brizzo (Médico) 49-1525
9-12 y 15-20 hs. Sábados 9-12 horas
Bmé. Mitre 2105 - (Congreso)

AVISOS CLASIFICADOS

1 CASAS (Cpra. - Vta. - Alq. - Perm. - Transf.)

COMPRAS

A DUEÑO compro casita p. refacciones Capital o provincia, contado. Tel. 551-2613.

COMPRO casa o dpto. en Cap. urgente. Tel. 67-9097.

COMPRO casa sencilla o vieja para refaccionar, necesito en Gerli, Sarandí o alrededores. Tel. 48-5186, despues de las 21 hs.

COMPRO dpto. o casa pago efectivo hasta $ 100 mill. Tel. 772-7566.

VENTAS

BELLA VISTA: chalet 4 amb., garaje, tel., residencial. Avda. Mitre 1420, San Miguel. Sr. Tony.

BURZACO: casa 3 amb., 52 mts. cub. apto PAMI. $ 90 mill. Tel. 299-2151.

CASA a terminar, escucho oferta, contado o financiado. Avda. Rivadavia 2972, Once, Cap.

CASA impecable, Lanús, 140 m2. cubiertos, frente mármol, fondo libre, buena ubicación, local grande, $ 330 mill. Tel. 203-3614, 15 a 20 hs.

MONTE GRANDE: casa 1 amb., c. terreno de 8,66 x 40, $ 60 mill. Tel. 28-5880, después 19 hs.

MORON: dño., 8 cdras. estación, 2 dorm., com., cocina, bño., 2 patios, 2 lavaderos, sótano, placares, 3 serv. Ocasión. Tel. 659-0614.

ALQUILERES

ALQUILO casa con garaje en Quilmes. Tratar Tel. 208-1317 o Ecuador 381, Avellaneda.

GUERNICA alquilo casita 2 piezas. Tel. 294-5374. Mármol, 3 cuadras estación.

PERMUTAS

PERMUTO casa en Tortuguitas por dpto. en Cap. 1 ó 2 amb. Tel. 87-5165, de 9 - 19 hs.

2 DEPARTAMENTOS (Cpra. - Vta. - Alq. - Perm. - Transf.)

COMPRAS

BUSCO 2 amb. para comprar en Cap. Tel. 772-8278.

COMPRO departamento económico tipo monobloque, Avellaneda o Lanús, intermediarios abstenerse. Tel. 48-5186, después 21 hs.

VENTAS

A DOS familias dpto., barrio Once, externo, tel. 7 dormitorios, 3 baños, $ 250 mill. Tel. 203-3614, 15 a 20 hs.

ALMAGRO dpto. t. casa, 4 amb., depend., terraza propia, tel. liquido $ 230 mill. Tel. 772-5406.

AMPLIO dpto. c. tel., 3 amb., urgente. Ver: Thames 732 1º E, $ 170 mill.

CENTRO Paraná 446 7º K, living comedor, 2 dormitorios externos, lavadero, coc. amplia, $ 350.000.000. 11 - 16 hs. Argerich. Tel. 46-7811.

CONGRESO dpto. categoría c. tel. 4 amb., ext. 300 mill. Tel. 942-8719.

LANUS E. 3 amb., coc. y living, patio, lavadero, terraza $ 230 mill. Jorge Fontana. Tel. 241-6041, 241-2937.

VILLA DOMINICO: dpto. 4 amb. en ed. torre, (Casacuberta y Centera), $ 100 mill. Lavalle 166 Cap.

ALQUILERES

A DUEÑO alq. dpto. 2 ó 3 amb. c. o sin teléf., zona Constitución Norte o Congreso, 2 personas solas. Tel. 48-5684.

ALFOMBRADO 2 ambientes con teléfono, $ 1.600.000. Optimo estado, Zona Once. Tel.: 93-9660.

ALQUILO dpto. 4 amb., $ 1,4 mill. Israel 668, Villa Lynch. Venecia 3120 Cap.

AVDA. SAN JUAN 4213 dpto. 2 amb. pta. baja, cocina y baño, categ. 1 amb., muy alegre. Tel. 392-1974.

BOULOGNE: bien ubicado alq. 3 amb. $ 1,5 mill., s. expensas. Tel. 798-5833.

BUSCO compartir dpto. Tel. 46-9349, 16 a 19 hs.

CONGRESO: alq. dpto. 2 amb. a la calle. Tel. 45-0948.

CORDOBA 2645 7º 22 2 amb. 1,7 mill. Sin expensas. Tel. 825-4398.

DEPARTAMENTO tipo casa, 2 amb., baño, coc., patio, terraza. White 494 Cap. Visitar sáb. y dom. de 15 a 18 hs.

DUEÑA alq. dpto. 1 amb. bño., coc., 1 mill. Tel. 922-3154. Tarija 4072.

DUEÑO alq. dpto. comedor, cocina, dormitorio y baño, $ 750.000 s. depósito. Asunción 4567 Espeleta.

DUEÑO directo alquila departamento 3 ambientes con teléfono, zona centro. Ideal oficina. $ 1.800.000. Tel.: 93-9660.

GERLI: alq. dpto. falta pintura. Tratar: Jujuy 1149 Lanús Oeste.

PERMUTAS

DEPARTAMENTO 2 amb. coc. bño. patio. Tel. 91-0994 por casa z. P. Chacabuco con 2 coc. bño. local, pago dif.

PERMUTO dpto. 2 amb. moderno, chiche, por otro más antiguo, diferencia a convenir. Tel. 38-7639.

3 TERRENOS Y LOTEOS (Cpra. - Vta. - Perm. - Transf.)

VENTAS

ALEJANDRO KORN terreno 18 x 46, cerca estac. y Ruta 210 en mensualidades, dueño vende. Tel. 922-9835.

BURZACO: Avda. Monteverde esq., 10 x 20, $ 25.000.000. Tel. 941-5725 o permuto.

EZEIZA: lote cerca est. $ 5 mill. y 15 ctas. fijas $ 600.000. Tel. 87-4035, 87-3916.

FRANCISCO ALVAREZ: terreno 10 x 47, 3 cdras. ruta y 8 estac. vendo o permuto por coche. Tel. 361-0910, Sr. De Castro, las 24 hs.

GUERNICA: vendo urg. terreno de 10 x 20 mts. 13 cuadras estación. Pedernera 1756 V. Dominico.

LONGCHAMPS: vendo p. viaje lotes 9 cdras: estac., anticipo $ 12 mill. y ctas. fijas. Tel. 297-2377.

LOTE en Pedro Luro, Bahía Blanca, Ceferino Namuncurá, frente lago La Salada, 12 x 33, $ 7.600.000. Tel. 26-3070.

LOTE Longchamps T. 20 mill. Tel. 247-7389.

MERLO: lote 20 x 20 pavimento con pza. material 4 x 5, tapial material, contado 25 mill. o con fac. Tel. 47-1411, Tel. 87-2672.

MERLO: terreno 10 x 30 Bº Arco Iris, residencial, $ 10 mill. contado y fac. por ausentarme. Tel. 99-9676.

OSTENDE lote 600 m2, 5 cuadras mar, zona céntrica. Tel. 69-3729.

PERMUTO 2 terrenos B. La Sirena, F. Varela, de 224 x 228 m. por Renault 12 o Falcon mod. 74 en adelante. Tel. 362-7340.

PERMUTO lote 15 x 50 en Merlo por coche o televisores color. Tratar: Blas Parera 2050 Ituzaingó.

QUILMES: lote calle Tucumán a 50 mts. Avda. Calchaquí, frente fábrica Johnson, 10 x 30 mts. Tel. 207-9652.

REGIO terreno Longchamps 11 x 30, vendo o pto. por coche. Tratar: Gregorio Laferrere 4819 Cap.

RUTA 3 Km. 46, sobre ruta, 14 x 25, $ 30 mill. y fac. Tel. 642-8612.

SAN JUSTO Bº Marina Miro (e) R. Indarte y Pasteur, 10 x 30. Tel. 651-5652.

SAN JUSTO: vendo urgente lote 10 x 20, excelente ubicación, ideal comercio. Tratar: Pedro L. Gallo 2233. S. Justo.

SANTA CLARA: terreno centro dño. vde. o permuta por pick-up o auto. Gral. Paz 10746, loc. 24 de 13 a 19 hs.

TERRENO Mar del Plata, Camet, vendo. Tel. 921-3784.

TERRENO p. Merlo vendo o permuto 10 x 22, 30 mill. Lascano 6230 Cap.

VENDO terreno 10 x 20 con casa precaria, agua, luz. Ruta 200 Km. 37. Carlos Gardel y Muñoz, Merlo. Tel. 612-2725.

VILLA MADERO 2 cuadras estac. Fournier, terreno 8,66 x 39, dueño vende. Tel. 922-9835.

PERMUTAS

TERRENO 10 x 22 ptdo. de Merlo pto. por camioneta. Lascano 6230 Cap.

URUGUAY: balneario Perla de Rocha, 10 x 40, por Fiat 600 mod. 75 o similar. Tel. 297-1424.

4 PERMUTAS EN GENERAL

pto. máq. agujerear Black Deker GMM por pistola de baja presión para pintura desp. 17 hs. Moreno 3085 Cap.

TV COLOR 20" óptimo estado por auto. Ibarburu 521 alt. Jujuy 300 V. Tessel Morón

VDO. o pto. por 10 chapas de cinc carabina de repetición cal. 22 Olavarría 1673 Villa Madero.

6 SOCIOS Y AVISOS AL COMERCIO

APORTO local t. destino en soc. o transf. Ver local es decidir. 10 - 12 y 18 - 20 hs. Tel. 855-7796.

BUSCO sastre c. clientela, comparto taller y vivienda. Perú 874 2º C.

BUSCO socio p. Prode, quiniela, lotería. Dispongo local, edificio 33, local A, Gral. Manuel Savio, Cap. Tel. 602-3691.

BUSCO socio/a sin capital, disponga comodidad planta baja, para escuela de danzas. Congreso-Once. Tel. 88-3454.

ENFERMERA auxiliar poco capital por hora, parte peq. sociedad, geriátrica, muy interesante. Entrev. Tel. 21-1516.

TENGO crédito PAMI busco Sra. esté en igual condiciones para comprar departamento o casita en Gran Bs. As. Tel. 276828.

TENGO el mejor local del merc. San Telmo, vdo. o escucho ofertas p. instalar en sociedad. Estados Unidos 468 Loc. 139, 10 a 12; 18 a 20 hs.

7 NEGOCIOS E INDUSTRIAS (Cpra. - Vta. - Alq. - Perm. - Transf.)

VENTAS

AGENCIA Prode, Avellaneda, sobre avenida, fondo libre, casa grande, $ 260 mill. Tel. 821-7883.

BAR, pizzería, Flores, oportunidad, c. facilidades, escucho ofertas. Juan B. Alberdi 1884 Cap.

DESPENSA fiambrería dño. vde. $ 300 mill. oportunidad. Serrano 106 San Miguel.

MAR DEL PLATA centro, negocio c. propiedad, mercería, lencería, regalos, vivienda, acepto dpto. chico Cap. $ 350.000.000. Tel. 46-7811.

OPORTUNIDAD despensa fiambrería por no poder atender, urgente. Avellaneda Díaz 2390.

PERFUMERIA art. de limpieza, muy buena ubicación. Fasola 881, Haedo Norte.

VENDO bar, restaurante, parrilla, contrato 8 años, 50 mill. al contado. Lavalle 3029 Cap.

VENDO kiosco diarios y revistas. Llamar Tel. 91-3475, Sr. Giménez.

VENDO o permuto urgte. verdulería y frutería en Tuyú y Chile, Piñeyro, Avell. Tel. 362-8714, de 10 a 16 hs.

ALQUILERES

ALQUILO puesto fruta y verdura en mercadito en el Once, a persona solvente y competente. Tel. 921-3162.

ALQUILO verdulería y frutería instalada en carnicería, 30 m2. bajo alquiler. Portela 2701 esq. Humaittá, Valentín Alsina.

LOCAL y depósito en San Justo. Tel. 46-2853.

SE ALQUILA agencia Remis c. local totalmente equipado. Gral. Pirán 43, Martínez.

V. ADELINA: local de 7 x 18, ideal supermercado u otro, alquilo. Tel. 798-58333.

TRANSFERENCIAS

CARNICERIA frutería, pleno Belgrano, Lacroze y Cabildo, vdo. facilidades. Tel. 571-4199.

FIAMBRERIA despensa c. vivienda bajo alq. a pasos Rivadavia, Caballito, facilidades pago. D. Alvarez 3039.

FONDO de comercio transfiero, local super lujo, mostradores, alfombrado, gran ocasión. Tel. 84-4135, urgente.

TRANSFIERO kiosco galletitería, habilitado, fiambrería. Aráoz 1665 Cap. Tel. 785-8882.

TRANSFIERO puesto artículo limpieza, tocador. Salguero 632 local 6 Cap. Tel. 89-1289.

8 LOCALES COMERCIALES OFICINAS-DEPOSITOS (Cpra. - Vta. - Alq. - Perm. - Transf.)

VENTAS

JOSE León Juárez comercial vendo o pto. local viv. y depósito 400 m2. cubiertos $ 150 millones. Tel. 768-6941.

KIOSCO 3 x 3,50 c. baño, librería, lotería, limpieza, juguet. 3 colec. trab. bien, s. avenida Garay 4104, urgente, $ 20 mill.

POR CESACION de negocio vendo o pto. tintorería compl. gran oportunidad. Bahía Blanca y Cevallos, Wilde.

RESTAURANTE bar, con vivienda, zona Palermo, ocasión. Tel. 52-2500.

VENDO o pto. pizzería cafetería, restaurante por no poder atender por automóvil part. o taxi 72 adelante. Tel. 254-3911.

VENDO restaurante en Boedo. Tel. 91-3475, Sr. Giménez.

VENDO restaurante Congreso s. Av. c. propiedad, trabaja bien. Tel. 942-8719.

ALQUILERES

A ALQUILO Boedo dño, hab. 4,50 x 4,50, alto 4,50 mts. en perfecto estado, apto depósito u otro uso estación, cómodo. Tel. 659-0614.

ALQUILO galpón 135 m2. F.M. Loza. Tel. 247-5784.

ALQUILO salón p. oficina, taller o depósito. Pozos 969, Cap.

LOCAL de 7,20 x 6 mts. en Wilde, 3 cuadras Av. Mitre. Tel. 207-9652.

OFICINA c. tel. por ½ día, c. teléfono atendido 24 hs. $ 700.000 mensuales. Tel. 45-1638.

PERMUTAS

HOTEL por auto u otro valor. Tel. 38-8151.

9 MUEBLES Y MAQUINARIAS P/NEG. E INDUSTRIA (Cpra. - Vta. - Perm. - Transf.)

VENTAS

CAMARA frigorífica carnicera, 4 puertas, de chapa casi nueva, $ 15 mill. o pto. auto. Tel. 659-8677.

CORTADORA de fiambre eléctrica y heladera Vilber, 3 puertas. J. B. Justo 2409 de 9 - 12 hs.

CORTINA metálica nva. sin uso y s. pintura 250 mts. vdo. urg. 1ª oferta razonable. Sayos 1057, Lanús O.

DUEÑO dos máquinas industriales, 1 media vainilla, otra costura recta, con bancada. Singer. Tel. 654-3381, 653-0715.

HELADERA mostrador, cortadora fiambre eléctrica, estanterías, todo 1 año de uso. V. Sarsfield 913, Quilmes.

HELADERA carnicera 3 puertas, otro vitrina mostrador, 2,60 mts., balanza. Alcorta 514 y El Pescador, Paso del Rey.

HELADERA comercial mostrador, vitrina, 4 puertas, vdo. Quirno Costa 5440 Lanús Oeste.

MAQUINAS de fabricar churros, amasadora, churreras, freidoras, parrillas mostrador. Bouchard 55529, V. Ballester. Tel. 767-7063.

MAQUINA Coser Singer 31 - 15 índust. óptimo estado, motor y mesada nva. vendo urg. 1ª oferta. razonable. Sajos 1057 Lanús O.

MAQUINA de coser ind. de 1 hoja "Consew". Cuyo 1251, Martínez.

MAQUINA industrial recta, b. estado, de coser. Tel. 923-7636.

PULIDORA de parquets casi sin uso a balancín. Rincón 1226 Cap.

TORQUIMETROS con reloj sin uso, encastre ¾ y 1 pulgada por 30 y 160 kgs. Tel. 297-1424.

VENDO banco para mecánico de madera, reforzado, de 3,30 x 90. C. Calvo 2160, Munro. Tel. 760-1257.

VENDO bandeja golosinera para kiosco, casi nueva. Tel. 642-5297, de 19 a 22 hs.

VENDO combinada garlopa, cepillo, sierra 2 HP, monofásica. Avellaneda 532.

VENDO fotocopiadora Toshiba grande, buen estado, $ 1,2 mill. José E. Uriburu 1078 Cap.

VENDO horno pizzero acero inox., 2 bocas, nuevo, oportunidad. Tel. 52-0523. Sr. Carlos.

VENDO mostrador c. divisor en fórmica opaca y portarrollo con bobina de papel. Pje. Cosquín 3828 Sarandí.

VENDO máquina p. fabricar trapos de piso o pto. por vehículo; terreno u otros valores. Tel. 602-2950.

VENDO portón de 4 hojas plegado, 4 x 3 m. s. herrajes. $ 7 millones. Tel. 204-6697.

VENDO urgente heladera comercial 4 puertas, 3 tanques de aceite comestible 200 litros. Tel. 207-4096, de 10 a 14 horas.

VENDO 2 heladeras, 4 puertas, comerciales, 2 balanzas 25 kg. reloj y 1 exhibidora. Viel 1361 Cap. o Tel. 921-4586.

VITRINA p. boutique 1,50 x 0,70 x 0,50 vendo o permuto por grabador estereo. Tel. 361-0910. Sr. De Castro, todo el día.

10 MAQ. DE COSER Y TEJER P/EL HOGAR (Cpra. - Vta. - Perm.)

COMPRAS

COMPRO maq. coser y overlock. Tel. 88-9580.

MAQUINA de coser Singer u otra para uso fliar. Tel. 89-4213.

VENTAS

MAQUINA coser cuero Seiko triple arrastre, a cañón completa. Tel. 50-6729 todo el día.

MAQUINA de coser familiar m/buen estado 923-7636

MAQUINA tejer Singer doble frontura. Tel. 602-2726.

MAQ. de coser overloc Yamato 5 hilos tanque vendo a part. mejor oferta o pto. por terreno c/cap. 47-7103

VDO. 2 máq. coser Singer fliar. $ 750 mil. c/u José Mármol 2069 Cap.

VENDO overlok Yamato 2 - 100 - 5 hilos, tanque, completa, nueva, $ 9,5 mill. Tel. 204-6697.

12 ALQUILER DE CAMIONES PICK UPS-FLETES (Pedidos - Ofrecidos)

OFRECIDOS

FLETE económico a cualquier zona 40 mil 981-8035

MUDANZAS fletes repartos $ 48.000 por hora 86-7200

MUDANZAS repuestos fletes económicos $ 40.000 la hora 981-8035

13 RADIO - TV. - ACCES INSTR. MUSICALES FOTOGR. (Cpra. - Vta. Perm. - Service)

COMPRAS

A PARTICULAR compro videograbador en buen estado, pago contado, 10.000.000. Tel. 855-9273.

COMPRO TV portátil, radiograbador y máquina de escribir portátil. Tel. 773-0430.

VENTAS

ACORDEON a piano vendo. Tel. 921-3784.

ACORDEON Hohoner tango IIM 96 bajos 8 registro 768-3808 ($ 6 mill.)

ACUSTIC 125 para guitarra 100 W como nuevo $ 10 mill. acepto auto 622-1774

AMPLIFICADOR mezclador stereo 250 W 4 canales manitor 2.650.000 perf. estado 58-6330 8 a 12 hs.

AUDIO e iluminación vdo. o canjeo por partes equipo Sansui. 942-7274

BANDENEON compro pago hasta $ 2.000.000 contado 551-8204

BANDONEON Premier, joya. Tel. 242-3185.

BATERIA Nusifor 4/c. completa buena equipo luces audiorítmicas todo $ 1,7 mill. Chascomús 1679 Lanús E

CAMARAS flash, ampliadora, marginador y varios al mejor postor. Herrera 635, dpto. 1 Capital.

CASSETTERA Zony digital y amplificador Akay 130 W. nvo. 5.000.000 o permuto por vehículo. Juan B. Alberdi 4839 dpto. 2.

CASSETTE cintas vendo o pto. c/radio grabador o juego ajedrez 782-0292

CENTRO MUSICAL bandeja casetera 4 bandas dolby 60 W bafles TV Noblex 17" c/garantía 89-1291

FLIA. vende Tv b/n. 1ª marca c/nvo. pefecto funcionamiento $ 590.000 mesita $ 190.000 46-1890

MEZCLADOR para disc-jockey completo gran oport. 567-5905

PROYECTOR Super 8 sonoro Eumic liquido por falta de motor $ 800.000 48-9827

TV grande 350.000 Calco 600.000 funcionando perfecto 601-0741

TV Talent color nuevo 26' 25% menos de costo. Campana 2650 1º A Cap.

VDO. equipo audio stéreo 2 bafles con balance bandeja Winco amplificador como nueva oport. 51-3456

VDO. TV Grunding b/n. en perfecto estado como nvo. $ 690.000 mesita 180.000 91-5124

VDO. 2 TV funcionando $ 500.000 c/u José Mármol 2069 Cap.

VENDO 2 pedales distorsión y Wawa electrónico baratos $ 600.000 c/u 391-1559 de 9 a 16 hs. oport.

2 TELEVISORES, 1 Siam Halicraster 20', b.n. y otro Cometa 26'. Tel. 53-7881, desp. 18 hs.

SERVICE

SERVICE de televisión b. n. color, todas las marcas y visita gratis. Tel. 541-3446.

SERVICE de TV a domicilio, Televa, Panoramic, Philips, visita gratis, toda zona. Tel. 854-7662.

SERVICE TV color, b.n., no cobro visita, zona Barracas, Adrogué. Tel. 247-7625.

14 MUEBLES Y ART. DEL HOGAR (Cpra. - Vta. - Perm.)

VENTAS

ASPIRADORA Semi industrial importada p/negocio y otros art. p/el hogar Vte. López 2261 P. 2º A

HELADERA Philips c. frizer y garantía, $ 5 mill. Tel. 49-8379.

HELADERA y lavarropas fliar. poco uso funcionando perfectamente. Tel. 760-8040.

HELADERA y lavarropas fliar. poco uso func. perfectamente Pringles 3570 Florida

LAVARROPAS Bendix totalmente automático buen estado $ 300.000. Tel. 45-3247. Rodríguez Peña 135.

LAVARROPAS Eslabón de Lujo, mod. L.C. 51 s. automático. Tel. 58-7881, desp. 18 hs.

LAVARROPAS E. de Lujo, lava, centrifuga 600.000 601-0741

LUSTRA ASPIRADORA Philips poco uso $ 500.000. Tel. 48-9827.

MESA ratona musical iluminado $ 600.000 J.de Garay 288. Monte Grande

ROBLE, ropero antiguo, puerta c. espejo, excelente estado, $ 700.000. Castelli 368 3º F Cap.

VDO. Drean Bio-Matic automático con 12 programas seleccionados lustra aspiradora Yelmo. 785-8882

VDO. heladera 14 pies 2 ptas. cocina 4 hornallas horno visor nva. c/garantía Madero 1151 Cap.

VDO. 1 cama plaza ½, 2 frazadas pantalla gas. Por mudanza vdo. urg. baratísimo art. del hogar. Vários Campana 349 Dto 3 PB Cap. 13/16 hs.

VENDO heladera, cocina, mesas y sillas, campana p. cocina. Boulevar de los Italianos 1763, Lanús E.

VENDO juego de living, cama, colchón de 2 plazas, turbo, ventilador pie y lámpara de hierro forjado. Tel. 90-2178.

VENDO juego de living, urgente, $ 1 mill. Belgrano 2643 PB dpto. 3 Cap.

VENDO sillón presidente y escritorio, urgente. Avda. Patricios 1668 Cap. Tel. 613-6777.

2 HELADERAS Siam 90, 990.000 y otra Westinhouse 1,1 mill. Sábado todo el día. Rondeau 3505 Cap.

PERMUTAS

HELADERA Marshall nueva de 13 pies, c. garantía, s. usop pmto. por 600, mod. 71, diferencia a convenir. Tel. 241-4578, 19 - 22 hs.

PERMUTO heladera Philco Ford seminueva por pisos cerámicos. Rawson 17, 1º piso, R. Mejía.

15 SERVICIOS VARIOS (Pedidos - Ofrecidos - Personales)

PEDIDOS

ALUMNOS de 5º año interesante tareas para realizar en horas libres Lavalle 976 Cap.

MUCHACHO 20 años buen sueldo preciso. Córdoba 3858 piso 12 de 10/24 hs.

NECESITO albañil muy competente hacer ampliación c/materiales y mano de obra pago c/vehículo 641-5843

NECESITO maestro pizzero Malpú 548 Cap.

OFREZCO departamento nuevo a matrimonio o dos personas cultas a cambio de cuidado portería Caballito una puede trabajar fuera 392-1974

OFRECIDOS

ALBAÑIL entiende planos y refacciones, voy al interior de la provincia. Tel. 652-8211.

ALBAÑIL se ofrece p. trabajos de pintura en gral., impermeabilización de azoteas. Tel. 30-9953.

ARREGLO marmolería c. material sintético, escalones y otros. Moreno 1642 2º C Cap. Héctor.

ATIENDO llamadas telefónicas nivel secretarial, Lun/vier. De 8/22 hs. Sab. 8/13 hs. $ 100.000 p/ mes 51-3456

ATIENDO llamadas telefónicas seriedad absoluta. 34-2599. Cap.

ESCRIBO música a letras para canciones de música popular grabo edito, asesoro casilla de Correo 22. C.P. 1688 Tessey citar tel.

BANDONEON método muy fácil sin estudio p. tocar piezas en la primera clase sistema patentado. Tel. 551-8204.

CAMIONES tanques atmosféricos, desagote de pozos negros, cámara séptica, zotana y destapaciones en gral. Tel. 241-3356.

CHICA 8 /hs. Se ofrece Tel. 49-7022

CHOFER taxi se ofrece. Tel. 27-9587.

CHOFER taxi u otro vehículo se ofrece muy responsable, c. referencias. Tel. 40-2253.

CHOFER taxi, señor mayor, experiencia, referencias. Tel. 826-5057.

COLOCADOR de azulejos, cerámicas m2. $ 45.000, trabajos de calidad. Tel. 771-9348.

CONSERJE responsable c/ aval p/hotel, nocturno c/estudios secundarios. Se ofrece Tel. 824-1352

ENCARGADA comedor, empresa hoteles o restaurantes, categoría, amplia experiencia y conocimientos, manejo personal. Tel. 572-4198.

FOTOGRAFO responsable, color insuperable, casamientos, quince años, regalo álbum, 11 x 15, 9.500; 13 x 18, 12.500; 20 x 25, 19.500. Tel. 941-8277.

HAGO trabajos manuales en mi casa con garantía y seriedad. Uruguay 379 4º piso.

HERRERIA puertas, ventanas, rejas, portones, cerramientos, defensas, frentes, de comercio, entrepisos. Repar. a domic. 922-9084

HERRERIA en gral. toldos, marquesinas, cortinas, cerrajería en gral. No cobro mucho. Tel. 941-9170, Jorge.

HOMBRE mayor para casero a cambio de vivienda se ofrece. Tel. 89-8426, 9 a 13 hs.

INGLES francés, castellano, todo nivel, viajes. Tel. 773-4734, lunes a viernes, 12 - 14 hs.

INSTALACION eléctrica, comerc. industr., domicilio, coloc. vidrio obra y corte a medida. Sr. Samaniego. Tel. 26-5172.

JARDINERO p. balcones, terrazas o jardines, poda, abono, fumigación. Tel. 361-2837.

JUBILADO busca trabajo zona oeste. Tel. 34-3560

JUBILADO se ofrece s/empaquetador. Sereno o diligencias. Tel. 59-5915

MOZO activo buena presencia p/fin de semana o efectivo c/referencias y libreta sanidad. 87-0149 (Pérez).

MOZO para comedor con exper. efect. o extra se ofrece. Tel. 612-7437.

PEDICURO a domicilio, jubilados 50% de descuento. Pedir hora al Tel. 45-6634.

PEON limpieza o portería se ofrece 87-9992

PEON de cocina o p. trabajos generales se ofrece. Tel. 21-7347.

PEON práctico en embalajes y expedición se ofrece. Tel. 21-7347.

PINTAMOS casas, dptos., albañilería gral., plomería y gas. Sr. Guzmán. Tel. 613-6777.

PINTO casas, dptos., locales, pint. gral. trabajos garantidos, calidad y confianza. Tel. 242-4541. Sr. González.

PINTURAS refacciones en gral. casas locales, departamentos, gente especializada. Tel. 71-4785.

PINTURA empapelado, albañilería refacciones en gral. 91-8159

PINTURA en gral. empapelados, silleta c. ref. prolijidad, económicos, 20 años experiencia. Tel. 941-9170, Luis.

15 SERVICIOS VARIOS (Pedidos - Ofrecidos - Personales)

OFRECIDOS

PINTURA gral. de altura con balancín, referencias. Tel. 825-6276, Sr. Robledo.

PINTURA refacciones y plomería en gral. salpicado, limpieza de tanques, amplias garantías. Tel. 70-9772.

PLOMERIA gas, coloco cerámica, destapo cañerías, limpieza tanques agua, sold. eléct. refac. Ricardo. Tel. 28-6238.

PLOMERIA cerámica, albañilería general. Piedras 645 Cap. Tel. 34-3478 Sr. Nabarrete.

PLOMERIA gas, filtraciones, albañilería, agua fría, caliente. Tel. 541-2309.

PROFESOR de matemáticas, inglés y contabilidad. Todos los niveles. Voy a domicilio Sr. Salvia Tel. 49-8031/al 39

PROFESOR de sipalki, clases prof., defensa personal y gimnasia ambos sexos z. Capital, voy a domicilio. Tel. 941-5414, 941-2078.

PROYECCIONES Walter, alegro tu fiestita con el mejor cine a domicilio, películas nuevas de acuerdo edad. También fotos. Tel. 49-8378.

PULO y plastífico parquet con polidretano 1ª marca, visita sin compromiso. Tel. 601-0305.

RECIBO trabajos a domicilio de overlock y collareta. Tel: 982-7164

SE DICTAN clases de piano, guitarra bombo ingresos y exámenes a conservatorios p/módicos 771-8109

SE OFRECE arreglos ropa damas y niños, dobladillos, cierres, part., negocios. Tel. 93-2133.

SE OFRECE costurera c. overlok y recta, horario de 9 - 18 hs. Muñecas 1257 Cap. dpto. 1.

SE OFRECE dama de compañía o cuido niños. Tel. 551-9365.

SE OFRECE señor c. coche, todo trabajo Cap. y Pcia. Tel. 203-3977.

SERVICE aire acondicionado central, individual, reparaciones y mantenimiento, de lun. a viern. 8.30 a 17.30 hs. Tel. 761-4154.

SERVICE perman. inst. y reparo c. gtia. calefón, coc., estufas, termotanque, sanitarios, baños, lavad. Tel. 632-9857.

SE ofrece matrimonio con encargados de hotel 811- 9671. hab. 8

SEÑOR joven se ofrece para trabajos de corredor c/s coche después 16 hs. 93-2002

SRA se ofrece para cuidar enfermos durante el día o por hora 45-0948

SRA se ofrece para cuidar enfermos 40-8825. De mañana

SRA. mayor se ofrece para atender persona sola por día, noche o mes. Tel. 35-4398 Sra. Eva.

SRTA joven se ofrec. para cuidar niños de día únicamente 37-8613

SR. se ofrece p. portería, caseros, etc. Gorriti 3142, Hurlingham, Radio Belgrano.

TECHADOS asfálticos sobre chapa y terraza 9 capas $ 40.000 el m2 terminación atermico transitable 97-3575 .93-2872

TECHADOS asfálticos transitables, trabajos garantizados. Tel. 923-4246.

TECHOS de chapas galpones, tinglados, construcciones metálicas, fabric. arregl. Tel. 252-0452 Sr. Kata.

TITO: pedicuro a domicilio, pedir hora al Tel. 42-9934.

16 COMPRAS Y VENTAS VARIAS

A COLEGIOS, bibliotecas. Vendo 1 geografía "Marín" 6 tomos nueva buen precio Beruti 2825 1º P. Cap.

A INDUSTRIAS y comercios compro papel, cartón, plásticos, retazos, envases, metales, bolsas. Tel. 654-1010.

ACCESORIOS médicos, ginecología, camilla, vitrina, fichero. Vdo., barato. Tel: 40-4568. Desp. 15 hs.

CACHORRO Pekinesito - mini - sangre inglesa blanco (1 mill.), blanco y plata 1,5 mill. G/p Bilinghurst 1506 P/18 Dto "E".

CAJA fuerte mediana o chica en buen estado y precio razonable compro 48-6381

CALCULADORA Logica 103 con visor y rollo toda las funciones. Lafayette 1212, Avellaneda.

CANARIOS canoros y otros pájaros jilgueros de San Luis. Rojas 953. Desp. 16 hs.

COMPRO chatarra metales papel y vidrio retiro a talleres, industrias y particulares 642-7906

COMPRO estampillas colecciones y lotes voy a domicilio 785-4206

COMPRO libros y novelas voy a domicilio 87-6842 Carlos

COMPRO radiadores calefacción. Tel. 601-5477.

COMPRO radiografías usadas, recortes, offset y películas cine b/n. Tel. 631-9114.

G.T.O. teléfono digital con memoria $ 1.8 mill. o canjeo parte Sansui. Tel. 942-7274.

LOTE de ropa p/dama Talla 46-48 $ 120.000., usados en b/estado Tel: 38-7639 - Urgente oportunidad.

LOTE de libros varios, novelas, obras, poemas, etc. textos primarios y secundarios. Alsina 1465. Sra. Esther (Cap.)

MAQUINA de escribir moderna como nueva. Tel. 760-8040.

MOISES con funda color celeste sin estrenar después 17 hs. Moreno 3085 Cap.

PARTICULAR vende pekineses machos de 50 días. Saladillo 1116 Cap.

PUERTA plegadiza petiribi doble tonalidad completa 12 horas 2mts; vendo o permuto c/objetos de igual valor. Tel: 782-0292

RELOJ Cartier Santos Dumont imitación malla c/tornillos combinado nuevo dama y caballero, números romanos, fondo porcelana. Tel: 89-1291

RIJERA de sastre semi nueva vdo., $ 250.000. Entre Ríos 1046. Cap.

SOBRETODO p/niños 10 a 12 años impecable $ 300.000. 26-3070

SOFACAMA Glcovate 1 y 2 plazas casi sin uso por viaje. Tel: 69-3729

STOCK de botones y hebillas Apholos, cant. 16.000, escucho oferta razonable o permuto a part. Tel. 47-7103.

SE VENDEN módulos forrados en alfombra roja, de diferentes formas y tamaños. Tel. 254-4438.

TAPADO de piel de vizcacha, excelente oportunidad. Tel. 99-5273.

TAPADO piel Sra., color natural vendo, $ 650.000. Uruguay 379 4º piso.

TAPADO piel, nutria, b. estado. Tel. 393-5356.

TRES GARRAFAS Agipgas 15 kg. $ 150.000 c/u Gaito 78 Lomas de Zamora Laprida al 2700

UN charrúa, un cardenal amarillo y uno rojo, una Reina Mora vauleros de excepción. Rojas 953 desp. 16 hs.

URGENTE parrilla 2.20 x 1.20 revistida en piedra. Mar del Plata desarmable $ 2 mill. Acasusso 6392. Liniers.

URGENTE 150 fascículos enciclopedia estudiantil, trata todas las materias c/u 10.000. Tel: 665-0376

URGENTE molino de café, calefón 2 góndolas, mostrador para kiosco, vitrina. Roca 3302 Florida.

VDO estuche original Amstrong, guitarra $ 250 mil. y rectángulo reikemberker $ 300.000 Psje. Cosquin 3828. Sarandí.

VDO. soldadora eléctrica, nueva $ 450.000. Tel: 244-5374

VDO. persiana enrollable de 9m2 de madera Tel. 38-8211 y 37-8293

VDO. pino Brasil de primera 1x6 3x3 y 2x12 estacionado. Tel. 601-5477

VENDO máq. de calcular Burroughes perfecto estado y funcionamiento urgente hoy $ 298.000 91-5129

VENDO tapado nutria largo T 48 buen estado $ 1.300.000. Tel. 771-9583

VENDO bleizer (mujer) de pana sintética, marrón nuevo T: 46-48 $ 160.000 Tel: 46-1890

VENDO juguete novedoso económico. Tel: 201-1554

VENDO 5000 metros de hilado inglés, para camisas, pillamas, calzoncillos y vestidos. Tel: 48-4775

VENDO acuarela. Torres García. Tel. 93-2133.

VENDO conjunto de sacón y pollera de piel sintética negro, talle 48 - 50, s. uso. Tel. 361-8604.

VENDO máquina Olivetti mod. 1020, nueva. Quito 4331 PB F.

VENDO ropa invierno jovencita talle 44, varón 16 años, buen estado. Tel. 90-2178.

VENDO urg. traje de novia y pelucas de kanekalon en óptimas condiciones. Tel. 208-1317.

VENDO vestido de novia en perf. estado, mod. exclusivo, talle 42 - 44. Tel. 855-9273.

VENDO vestidos hermosos talles 54 - 56, telas hechuras de primera, oportunidad. Tel. 90-2220, después de 17 hs.

VENDO 2 tubos super gas, $ 1,8 mill. Ascasubi 7239, Villa Bosch desp. 20 hs.

VENDO 12 Scorpios (libros de historietas), 2 tapados mujer. Tel. 51-7134, por la tarde.

2 BOMBAS de agua c. manchón c. motores trifásicos 1½ HP, funcionando. Alsina 1465 Sra. Esther, Cap.

2 FABRICADORAS de helados, 2 cons. de tubo nuevas, 1 Friser. Exisiv Post. batidora Espri Regis, Balaw y utensilios para fab. 601-1602

26 KGS. de lana y 10 pullóveres por $ 1 mill. permuto por TV color nuevo. Tel. 87-8501 o vendo.

17 AUTOMOVILES PART. Y TAXIMETROS (Cpra. - Vta. - Perm. - Transf.)

COMPRAS

COMPRO Rastrojero doble cabina o rural, particular a particular. Tel. 652-3995.

VENTAS

CHEVROLET '70 Alberto Einstein 425 Tel: 91-1558 de 15 a 20 hs. $ 15 mill.

CHEVROLET Impala m/63 radio aire, calef. buen est. $ 9.5 mill. urg. Oro 2381 1º piso 6

COUPE Torino Mod. 70 2ª serie. J.R.Velazco 1051. Cap.

CUPE Taunus 75 $ 65 mill. o p/o. por auto. Tel. 659-8677.

DAIHATSU 80 chocada en arreglo $ 24 mill. 665-4834

LOTE cuádruples engranajes usados automotor. Culpina 250, Crovara, alt. 1500.

DE SOTO 51 Sedan 4 puertas, 4 gomas buenas b/estado mecánica y chapa 601-9597

DODGE 1500 M. 79 negro 1ª mano, ideal taxi. Tel: 631-8368

DODGE 1500 79, $ 65 mill. Tel. 203-9665.

DODGE 1500/75 chapa y pintura recien hecha motor muy bueno o pto 757-0083

FIAT 1500/71 última serie buen auto part., urgente $ 20 mill., acepto menor valor. Tel: 622-1774

FIAT 600 64 muy buen estado dña., liquida $ 5.900.000 Rincón 1226 Cap.

FIAT 600 74 muy buen estado dño. Oport. $ 18 mill. Rincón 1226 alt. San Juan 2200 Cap.

FIAT 600/69 ideal chapista buen casco y motor /Brro. Autopista Torre 9 piso 10 Dpto. "A". Tapiales.

FIAT 1500 fliar. 67, muy bueno. Camacuá 929, alt. Avda. del Trabajo 2200.

FIAT 1100 m. 61, una joya. Patagones 2571 alt. Caseros 2500 Cap.

FIAT 800 Cupé m. 70, 4 gomas nuevas, original. Ruiz Huidobro 4166 Cap., dpto. E, fondo.

FIAT 128 M73 original acepto permuta Fiat 600 Agüero 1231 Avellaneda

FORD 48 mecánica 10 pts. gomas y batería nvas. falta pintura 58-0580 Sr. Carlos

FORD Fairlane m. 72 LTD, buen estado, vdo. o pto. Miró 1740 Cap.

GORDINI M/69 Campana 755 Dto. 2º. Ver sábado y domingo.

GORDINI /69 muy bueno. Tratar Gaona 3280 Dto. "B" Cap.

ISARD 750 mod. 62 impecable. Tel. 651-5327. P. Palacios 1152, Ramos Mejía.

JEEP Ford Willis doble tracción mod. 1946. Tel: 240-1401 Av. 122 - 40 y 41 La Plata.

LIQUIDO urgente primera oferta, Peugeot 403. Julio Perdiguera 2276, Caseros.

PEUGEOT 404 M71 10 pts. $ 22 mill. acepto pta. menor valor Agüero 1231 Avell.

PEUGEOT 404/68 impecable original contado ó pmto. Miro 2745 San Justo. Tel: 651-4658

PEUGEOT 504 casi 74, excepcional, todo 0 Km. Pje. Francia 239, Lanús (alt. Pavón 2700).

PICK UP Peugeot 75 impecable oport. Avelino Díaz 2447

PLAN ovalo Renault 12 TL 18 cuotas pagas Tel. 652-2616

RENAULT 12 TS mod. 79, 40.000 Km. $ 89 mill. Tel: 772-8773.

RENAULT 12 TS 79, muy buen estado. Moreno 432, Monte Grande. Tel. 290-0368.

RENAULT 12 77, 757-3268 muy buen estado o pto. Neuquén 3647 S.Lugares

RENAULT 12 TL 82 700 Kms., facilidades. Vdo., urgente. Tel. 611-3345

RENAULT 12/80 Part. impecable 45 mill. y 15 cuotas. Rombo. Tel: 642-2106

RENAULT Gordini 69 exc. auto 23-6727

RENAULT 12●— muy bueno vdo. urg. solamente contado. Hágame buena oferta Larrazábal 551 Cap.

SE vende plan Ovalo 18 cuotas pagas sin adjudicar. México 4007 Tel: 97-2531

SIAM DI TELLA 62, completo para chapista o mecánico. $ 1,5 mill. Independencia 990, Ciudadela.

SIAM mod 65 motor y 5 gomas nuevas. Tel: 242-4541 Peña 938 Banfield

TAUNUS GXL Mod. 75 exc. estado, tratar Sánchez de Bustamante 2159. 2º piso. Tel: 48-0301

TORINO G. Rutier, techo corredizo, dirección hidraul. Avda. Mitre 1420, San Miguel, Sr. Tony.

URGENTE dueño vende Fairlane patent/70 Saladillo 5693 Tel: 601-5282

VALIANT III, 66 impecable estado líquido urgente. Miralla 1325 Cap.

YDO Plan Ovalo Falcon adjudicado 17 cuotas pagas a particular. Tel: 49-3058 - 801-3657

VDO. Cupé Torino 68 chocada Vallejos 2962 de 8,30 a 11 hs.

VDO. ó pto. Citroen 2CV 62 por Fiat 600 mismo modelo J. de Garay 288 Monte Grande

VENDO autoahorro 15 y 28 cuotas urg. adj. Andalgalá 2392 Cap. Esc. ofertas.

VENDO Isard 64, motor a refaccionar, $ 3.5 mill. Belgrano 2643 PB dpto. 3 Cap.

18 ACCESORIOS P/EL AUTOMOTOR (Cpra. - Vta.)

COMPRAS

MOTOR Perkins compro, mod. 75 en adelante. Godoy Cruz 2137, camion grande común.

VENTAS

BARZA antivuelco Fiat 128, acolchonada. Avda. Los Incas 3566 Cap. Tel. 552-0486.

INSTRUMENTAL compl. ..... Torino tablero de avión. Regalo 1º oferta Loyola 23 Tablada ½ cdra Crovara

REPUESTOS rastrojero. Burro de arranque, alternador, piñón y corona. Jujuy 1149 Lanús Oeste.

STOCK de respuestos y accesorios para Honda 750 F 47-6873. José.

URGENTE vendo trailer a terminar. Ver en José María Paz 3528, Olivos.

VENDO motor y caja Fiat 600, completo, con papeles, T. $ 1.6 mill. Vera 1475 Cap.

VENDO repuestos Dodge KFU y cubiertas 6.50 x 16.9. Boulevar de los Italianos 1763, Lanús E.

VENDO suspensión p. 3CV. Pasaje Balcala 3055 Cap. Tel. 93-6953.

19 CAZA - PESCA - CAMPING - CASAS RODANTES (Cpra. - Vta. - Alq.)

VENTAS

CASA rodante completa, 4 pers. Merello 79 vdo. o pto. por automóvil. $ 20 mill. Callao 1855, Tapiales.

VENDO trailer completo. Figueroa Alcorta 1435, Merlo, urg.

20 CAMIONES - COLECT. VEHIC. COM. (Cpra. - Vta. Perm. - Transf.)

VENTAS

BEDFORD 61, gasolero, caja c. puertas laterales, part. liquida o permutaria por Fiat 600. Caruhé 1012 1º A.

CAMION Federal 56, gasolero, playo 5 mts. Patagones 2571 alt. Caseros 2500 Cap.

DODGE 100 caja mudancera muy buena 571 -4199

FORD 600 67 incompleto y caja puerta costado 4,20 por 2,30 Tel. 566-9827

MULTICARGA 1500 69 con cúpula, buen estado. Sixto Fernández 760, Lomas de Zamora.

PICK UP Fiat 1500 M 66 con cúpula 10 pts. acepto Pta. Agüero 1231, Avellaneda.

PICK UP Ford 65 lona, gomas nuevas, lista p/trabajar, vdo. o pto. Agüero 1231. Avellaneda

PICK-UP Gladiator m. b. vendo o pto., 14,5 mil. Albariños 1795 y Río Colorado, B° Sta. Clara, Hurlingham.

VENDO trailer Volkswagen para moto o bote inflable o pto. por moto chica. Tel. 760-0405.

21 MOTOS - MOTONETAS BICICLETAS (Cpra. - Vta. - Perm.)

COMPRAS

COMPRO bicicleta carrera o ½ carrera c. preferencia "Caloi". Tel. 631-9114.

VENTAS

BICICLETA rodado 20 como nva. Pringles 3570 Florida.

MOTO Gilera 150 oportunidad, $ 170 mill. Tel. 92-6379, llamar de 19 a 20 hs.

VDO HONDA GL 1.000 77 carenado motor pintura 0 Km. Toda cromada Thames 39 Cap. Daniel.

VENDO moto Honda 750 F Super Sport. Modelo 80 nueva, de 15 a 20 hs Alto Aguirre 3557.

VENDO moto Honda 900 Bol-dor mod. dic/81 llantas doradas originales por viaje urgente. 47-6873 José.

22 PROFESIONALES Y TECNICOS (Pedidos - Ofrecidos)

OFRECIDOS

DENTISTAS
Rotas arreglo en el acto. **Lavalle 2072 - 1º "D" - 8 20 hs. - Tel.: 45-5381.**

DENTADURAS
Rotas arreglo en el acto. **Boedo 981 Pedir hora: 97-8137.**

23 EMPLEADOS DE COMERCIO Y OFICINA (Pedidos - Ofrecidos)

OFRECIDOS

CONTABLE, 34 años, amplia experiencia administrativa financiera y laboral. Horario diurno y/o nocturno. 30-5599

EMPLEADA administrativa estudios secundarios completos se ofrece para trabajar. Tel 795-4107.

EXPERTO contable p/hora ½ o todo el día aceptaria horario nocturno. 30-5599

SRTA joven se ofrece como recepcionista de hotel o telefonista c/mucha experiencia y excelentes referencias 49-8378

SRTA se ofrece para tareas generales administrativas con experiencia para clinicas, consultorios médicos u oficinas; buena presencia. 551-3096

SR. se ofrece para diligenciar juicios tribunalicios y cuidar expedientes. 35-0394

24 PERSONAL P/CASA DE FAMILIA (Pedidos - Ofrecidos)

PEDIDOS

CHICA c/cama necesito 47-8885. Pichincha 82

CHICA p. corta flia. necesito, no es agencia, todo trab. c. cama adentro. Córdoba 417, 1º - 1 Cap. Tel. 32-3249, 362-8691.

MUCHACHA c/cama no es agencia Piedras 605. P.B. 1 de 9/11 hs.

SE NECESITA sra. o srta., para tareas domésticas con retiro. Tratar únicamente de 9 a 12 hs. al 782-3523.

SRTA. para pequeña limpieza y atención teléfono, present. de 9 a 12 hs. Roseti 1123 Cap.

OFRECIDOS

CHICA p/hs. se ofrece. 46-4237.

CHICA se ofrece para tareas de limpieza s/cama (hoteles, hospitales, casas, etc.) 35-6187. Gloria.

DE TARDE se ofrece sra. para limpieza planchado. Cuidar niños. 40-5349 desp. 12.30 hs.

MATRIMONIO se ofrece p/servicios domésticos (Caseros) o portería 624-5672.

SE OFRECE señora para servicios domésticos. Tarde o mañana Tel. 631-4139.

SRA culta se ofrece p/dama de compañía 665-2149.

SRA c/cama con chico de 4 años con cama o con retiro. 201-9549

SRA responsable se ofrece para trabajos domésticos 83-3259

SRA se ofrece para trabajar por hora. 47-8596.

SRA. cuida chicos a domicilio, sáb. y dom., todo el día y entre semana de noche. Tel. 86-6100, de lun. a viernes, de 8 a 13 hs.

SRTA se ofrece para quehaceres domésticos 3 veces por semana y c/retiro 631-0348 Dora.

SRTA se ofr. para quehaceres domésticos, sin retiro. 250-1147.

25 OFICIOS VARIOS (Pedidos - Ofrecidos)

PEDIDOS

NECESITO manicura competente. Corrientes 3930 Cap., Galería del Plata, Loc. 29.

OFICIAL carpintero y ayudante carpintero. Caseros 2744, 9 a 12 hs.

PARA VENTA de lubricantes necesito corredores y revendedores c. clientela propia. Jujuy 1149, Lanús Oeste.

SE NECESITAN oficiales albañiles, electricistas, plomeros, gasistas, técnicos TV, refrig. y cerrajero. Tel. 601-3169.

SE NECESITA chofer con coche Fairlane color azul, mod. 74 en adel., 19 a 21 hs. Santa Fe 1386, Martínez.

OFRECIDOS

BORDADORA se ofr. con máq. Alfa industrial y fliar. Córdoba 2241 "B" Lanús Este

CEMENTISTA mano de obra. Tel: 752-8468

CEPILLADOR oficial se necesita. Jorge Newbery 3263 Cap.

CHOFER profesional p/taxi o remise c/experiencia y referencias, buena pres. Constitución 2613 Cap.

CHOFER p. taxi trabajo todo el día, competente, 36 años. Tel. 27-3358.

ENFERMERA las 24 horas. Cuidados intensivos, transfuciones, sueros. Tel.: 254-9877.

HOMBRE solo se ofr. p. casero, sereno, ayudante, portería, etc. Tel. 361-0910. Llamar las 24 hs.

JUBILADO solo se ofr. p. casero, buenas referencias. Augaco 4244, Villa Insuperable, Matanza. Sr. Manlusi.

MATRIM. s/hijos se ofr. encargado de portería o casa partic. c/exper. y ref. comprobables. Tel: 67-5136 Jorge

OPERARIO metalúrgico c/conocimientos de soldadura eléctrica. 38-6135

OVERLOQUISTA se ofrece para trabajos caseros. Tel. 632-3642 Cap. Fed.

SE OFRECE matrim. s/n hijos para caseros o portería. Llamar Tel. 942-5018. Sr. Juan.

SE OFRECE peón de cocina o lavacopas. Tel. 23-0422, habitación 54. Solis 1461 Cap.

SE OFRECE peón para tareas grales. Calle 892 Nº 4052 Solano.

SE ofr. peón para tareas grles. cualquier trabajo. Recuero 6376 Laferrere

SR. mayor se ofrece para trabajos de vigilancia. Calle 892 Nº 4052 Solano.

26 VIAJANTES DE COM. CORREDORES Y REPRESENTANTES (Pedidos - Ofrecidos)

PEDIDOS

CORREDORES libres para art. absoluta novedad 1ª vez en el país, en mueblerías decoración espejos cromado a la hoja. 91-5129

CORREDORES as c/experiencia productos alimenticios 68-1303

NECESITO vendedores c. carteras clientes, productos alimenticios, zona Capital. México 764. Hab. 20 Cap., de 14 - 16 hs.

VENDEDORAS cosméticos de 1ª marca. 653-9775

VENDEDORES (10) urgente producto nuevo 10% comisión. Matienzo 2636 Cap.

OFRECIDOS

BUSCO representación artículo de limpieza, tengo clientela Cap. y Pcia. Tel. 93-1752, de 16 - 21 hs.

SRTA. joven se ofrece como vendedora de boutique, mercería, lencería o parecido, con referencias y mucha experiencia. Tel. 49-8378.

SR. capaz atención negocio, oficina, similar, preferentemente c. vivienda. Tel. 93-1965, 97-6900. Dpto. 21.

27 ALOJAMIENTOS - PENSIONES - HOTELES (Pedidos - Ofrecidos)

PEDIDOS

JUBILADO busca pieza s. muebles, barrio Montserrat. Santiago del Estero 866 Cap.

OFRECIDOS

A damas y caballeros doy alojamiento pago diario $ 11.000 cocina gratis, agua caliente. Necochea 1226 Boca

ALQUILO habitación. Paraná 358 Cap Tel: 46-5782.

ALQUILO habitación s/muebles. Yerbal 810 Cap Tel. 59-1391

ALQUILO habitación srtas. 93-0737

ALQUILO habitación c/s baño privado. Moreno 3289 Cap. Tel: 93-3815

ALQUILO habitación en casa de familia para dos caballeros. Tel: 88-2402

ALQUILO habitación s/muebles casa de familia. Matheu 925 34-2599

ALQUILO piecita c/muebles persona sola c/familia. Chile 1507 3º P

ALQUILO pieza amueblada casa de familia a caballero honorable de 12/14 hs. 771-6926

ALQ. habitación amoblada c/cocina lavadero terraza, tel. Balcarce 572

ALQ. hab. casa de flia. para 1 ó 2 pers. c/s muebles. J. E Uriburu 578 2º 10

ALQ. hab. compartida cocina heladera. Corrientes 1985 4º G $ 450.000 por mes 49-0532.

ALQ. hab. compartida zona Once a dama o caballero. 83-3259. Av. Córdoba 2429 1º "D"

ALQ. hab. damas serias amobladas solas y compartidas estudiantes empleadas cocina, tel. agua cte. 632-2429 Flores

ALQ. hab. en casa flia. Talcahuano 860 2pF

ALQ. hab. en casa flia. Fonrogue 2370 altura Avda del Trabajo 5600

ALQ. hab. para srtas. Córdoba 2437 4º "A"

ALQ. 1 ó 2 jóvenes o caballeros $ 11.000 c/u agua caliente c/cocina. Santiago del Estero 1944 Cap Tel: 26-2514

CAMA a caballeros económicas toda comodidad. Viamonte 1596 3º Piso.

CAMA para caballeros en casa de familia. Belgrano 4078 981-7619.

DUEÑA alq. centro hab. c/muebles cocina y tel. a matrimonios, caballeros o srtas. 84-9786

HABITACION a señoritas y matrimonio. Talcahuano 451 4º. Tel: 35-6655

HABITACION matrimonio o 4 caballeros. Castro Barros 1201 6 Billinghurst 371 Cap. Tel: 87-2516

HABITACION para matrimonio. Bacacay 2376 1 cuadra plaza Flores

HABITACION p/matrimonio s/hijos casa familia, cocina, tel. cuadra plaza Once. Cangallo 3045 1º 15

HABITACION y camas damas y caballeros, agua caliente permanente. Juan B. Alberdi 5914 Cap.

HABIT. baño privado, agua caliente, precios módicos. Andrés Ferreira 3886 alt. Av Saenz 400

HAB. con baño privado hotel familiar precios módicos para permanentes. Estados Unidos 2540

HAB. c/s baño privado y tel. Moreno 3289 93-3815

HAB. disponible categoria, tel. Suipacha 362 Cap.

PIEZA amobl. c/coc. $ 10.000 p/dia s/llave s/depósito. Méndez 860 Wilde alt. Agüero 5500

PUENTE Pacífico, grande casa familia para matrimonio c/s hijos sin deposito. Charcas 4954

UNICA hab. disponible para dama o caballero en centro solo por $ 650.000. Paraná 344 4º piso.

28 CASAS Y DEPTOS. DE VERANEO (Cpra. - Vta. - Alq. - Perm. - Transf.)

VENTAS

MAR DEL PLATA 2 amb. lum., c. tel., dpto. Tel. 023-36466, 27-5024, Bs. As.

VENDO isla en el Tigre al 74 del Caraguata, 22.20 x 164m. con casa habitable. 56 millones. Gran oportunidad. Tel. 513209.

31 VARIOS

REGALO perra cruza Foxterrier, con policía, edad 6 meses, de 8 a 12 hs. Emilio Castro 2960 dpto. 3. Lanús O.

ONCE BAILES

Lógico, Está Travolta

"Césped, miércoles, once carreras. No faltar". Telegrama de seis palabras que los aficionados no necesitan recibir porque están convocados a partir del momento que surgieron las inscripciones y le dieron al programa de mañana en San Isidro el perfil de excepcionalidad que tantos nombres, tantas trifectas y tan suculenta Cadena —además de todos los "chiches" que restan— van a aferrar a las tribunas a partir de las 12.30, cuando el totalizador se encienda pleno, suene el primer campanazo y las emociones se van a multiplicar por once. Hay que entrar matando, tratar de doblar la plata con el favorito y tener "valerianos" para que no se escape la primera doble. Y ya surgió el nombre: **Travolta.**

Realmente, inamovible el hijo de El Virtuoso en este retorno al césped donde anduvo mostrando las uñas en sus comienzos. Decir que "lo peor" de su campaña fue un 5º, que acaba de escoltar a medio pescuezo a Limosnero en 1'36"2/5 y a un cuerpo a Escondido en 1'38"...

Pero después, se entran a complicar las cosas. Por eso, tirarse con el estudio en nuestro "programón" es una consigna

SAN ISIDRO: PROGRAMA COMPLETO PARA LA REUNION DE MAÑANA

1ª CARRERA — Pr. PODEROSO (com. 1ª doble) - 1.600 Mts. — A las 12.30

(APUESTAS A GANADOR, SEGUNDO, TERCERO, EXACTA Y TRIFECTA)

4 ULT. PERF.	ANOTADOS	JOCKEY	e/k.	PADRE-MADRE	CUIDADOR	ULTIMA PERFORMANCE	JOCKEY	Kl.	COTIZACIONES	Tiempo	Hip./Pta.	Fecha
3S 5S 5S 0S	1 ATINENTE	R.Galloso	3/56	Stallwood-My Vit	M.Ferro	3 a 1 cpo. de C.Cat 56	R.Galloso	56	64.002 en 488.005	1'11"1/5	S.In.	25/5/82
3S 0A 0S 0A	2 CARRIZAJE	H.Castro-3	3/56	M. Venturer-Diligencia	P.Blanco	3 a 7 cpos. de Barnio 56	H.Castro	56	2.470 en 487.667	1'52"4/5	S.In.	16/5/82
0S 6S 0A —	3 GOBON	M.Mercau-3	3/56	Atlas-Tarjera	D.Ibarra	14 a vs. cpos. de Intensive 56	P.Molina	56	10.454 en 397.483	1'34"	S.In.	24/3/82
0A 2S 3S 6A	4 APOLIKAN	E.Liceri	3/56	Kazan-Apolina	N.Caballero	7 a 9 cpos. de Sin Ruedo 54	M.Planes	53	33.784 en 367.488	1'36"2/5	Arg.n.	23/5/82
0A 0L 0A 6S	5 MI PACO	A.Ferreras	3/56	Get Out-Fitness	D.Ojeda	12 a 18 cpos. de Picarel 54	A.Ferreras	56	1.550 en 253.194	1'36"3/5	Arg.n.	23/5/82
0A 4S 0S 0A	6 LITRONGO	M.Lescano	3/56	Lacydon-Czarevna	A.Castro	12 a vs. cpos. de L. Escondido 56	S.Videla	56	9.020 en 103.434	1'38"	Arg.f.	9/5/82
0A 4S 0L 3S	7 DATO CIERTO	H.Guias	3/56	Skinner-Dameamor	P.Marchand	9 a 19 cpos. de Esplendoroso 56	H.Guias	56	1.480 en 726.694	1'26"2/5	Arg.f.	17/5/82
6A 0S 6A 6A	8 POBRE LUCIO	R.Cabrera	3/56	Fumay-Full of Cream	L.Parisi	6 a 6 cpos. de Sin Ruedo 54	R.Cabrera	56	2.328 en 367.488	1'36"2/5	Arg.n.	22/5/82
0S 6A 4S 0S	9 LORIENT	H.Prieto	3/56	Samos III-Lovaina	A.Haim	7 a 6½ cpos. de Maggio 56	O.Pezoa	56	29.440 en 633.641	2'15"	S.In.	14/3/82
0A — — —	10 CANCILLER	C.Flores-2	3/56	Blue Diamond II-Recoleta	F.Bianchimano	13 a vs. cpos. de Picarel 54	J.Oural	56	7.696 en 253.194	1'36"3/5	Arg.n.	23/5/82
0A 0S 0S 0S	11 MACHUETO BLUFF	J.Nuñez-2	3/56	Snow Bluff-Malagueta	I.Nuñez	12 a vs. cpos. de Sin Ruedo 54	R.Barrueco	53	7.368 en 367.488	1'36"2/5	Arg.n.	23/5/82
2A 2A 3A 5S	12 TRAVOLTA	XX	3/56	El Virtuoso-Tala Linda	C.Portilla	2 a ½ pzo. de Sin Ruedo 54	H.Prieto	56	80.214 en 367.488	1'36"2/5	Arg.n.	23/5/82
6S 0A — —	13 FERVEUR	C.Pezoa	3/56	Sheet Anchor-Feve	J.Etchechoury	6 a 6½ cpos. de Rio Sena 56	C.Pezoa	56	13.114 en 453.270	1'22"2/5	S.In.	24/4/82

Candid.: TRAVOLTA (12) — Enem.: Atinente (1) — Sport: Apolikán (4)

2ª CARRERA — Pr. IRMAK (final. 1ª doble - com. 2ª doble) - 1.000 Mts. — A las 12.55

(APUESTAS A GANADOR, SEGUNDO, TERCERO, EXACTA Y TRIFECTA)

2S 1S 3S 0A	1 BASTILLA	C.Labeque-3	4/57	El Virtuoso-Bonaventure	J.Pereyra	2 a 3 cpos. de Zarmar 57	C.Labeque	54	144.680 en 609.721	58"1/5	S.In.	16/5/82
0S 3L 0S 1S	2 CASABLANCA	V.Centeno	4/57	Medium-Kasserine	C.Monina	8 a 8 cpos. de Zarmar 57	V.Centeno	57	61.253 en 609.721	58"4/5	S.In.	16/5/82
4S 1S 0A 0A	3 LIMOSNERA	J.Palacios	4/57	Snow Festival-Love Filly	J.Etchechoury	3 a 2½ cpos. de A. Prel 56	J.Palacios	50	131.330 en 746.685	59"	S.Ip.	4/4/82
6A 5S 6A 1S	4 BARROCA	A.Etchart	4/57	Copernal-Baraja	A.Longo	6 a 6 cpos. de Tippet 57	A.Etchart	57	520 en 66.988	56"1/5	Arg.n.	22/5/82
1A 6L 4L 0S	5 ROYAL LAKE	D.Orcellet-3	4/55	Seat of Power-Lake Erie	A.Castro	1 por 2 cpos. de L. Lucky 56	D.Orcellet	56	16.442 en 116.992	57"4/5	Arg.n.	19/5/82
0A 0S 0S 0S	6 PRUDENCIA	J.Oural	4/57	The City Again-Procuradora	F.Bianchimano	8 a 9 cpos. de Tippet 57	J.Oural	57	1.896 en 66.988	56"1/5	Arg.n.	22/5/82
1S 5S 0S 0S	7 GAUCHA ALARDE	G.Sena-2	4/57	Guillermo-Alardeadora	S.Vega	1 por 1½ cpo. de Rull Par 57	G.Sena	55	61.965 en 265.291	59"	S.In.	12/5/82
0S 5L 1S 0A	8 YONDERINA	M.Escagues	4/57	Yonder-Mascherina	M.Escagues	11 a vs. cpos. de Zarmar 57	M.Escagues	57	29.950 en 609.724	58"2/5	S.In.	18/5/82
0S 3S 1S 3S	9 RECLUTADA	R.Laitán	4/57	Gran Secreto-Mount Lejend	J.Maidotti	7 a 7¼ cpo. de Zarmar 57	R.Laitán	57	155.877 en 609.721	58"2/5	S.In.	16/5/82

Candid.: LIMOSNERA (3) — Enem.: Bastilla (1) — Sport: Royal Lake (5)

3ª CARRERA — Pr. MOSLEM (final. 2ª doble - com. 3ª doble) - 1.600 Mts. — A las 13.25

(APUESTAS A GANADOR, SEGUNDO, TERCERO, EXACTA Y TRIFECTA)

5A 3L 4L 0A	1 BARRIO REO	H.Prieto	3/56	Atronador-Black Moon	A.Haim	5 a 9¼ cpo. de A. Tel 56	H.Prieto	56	5.726 en 117.716	1'26"2/5	Arg.p.	17/5/82
0S 0S 0S 0A	2 EL ALAMEIN	H.Blanco-3	3/56	Ladd-Aragona	S.Cabral	17 a vs. pcos. de T. Tarro 56	S.Mariz	56	5.530 en 385.890	1'10"3/5	S.In.	25/5/82
6S 5A 0A 2A	3 GE DU AR	N.Nuñes-4	3/56	Argento-Get Duty	R.Trejo	6 a 10½ cpos. de B. Indian 56	H.Costantino	56	44.855 en 493.927	1'22"1/5	S.In.	1/5/82
6S 0S 5S 0S	4 AFTER EIGHT	J.Repiso	3/56	Angrill-Bold Sprite	J.Lozano	6 a 5¾ cpos. de Acecho 54	J.Repiso	56	31.007 en 551.339	1'54"2/5	S.In.	16/5/82
4S 6S 4S 2S	5 SOLIDAGO	R.Laitán	3/56	Murillo-Seducida	A.Dominguez	4 a 2¾ cpos. de Acecho 54	J.Batruni	56	118.702 en 551.339	1'54"2/5	S.IN.	16/5/82
— — — —	6 GUISE	E.Liceri	3/56	Dart Board-Dama Real	N.Caballero	Debuta	—		—	—		—
0S 0A — —	7 ESPION	C.Pezoa	3/56	El Virtuoso-Espasiva	J.Etchechoury	8 a 10 cpos. de Privolisimo 56	J.Palacios	56	16.666 en 579.047	1'35"2/5	S.In.	5/5/82
6S — — —	8 SOPLETE	XX	3/56	Snow Caravan-Pletorica	R.Yalet	6 a 6½ cpos. de R. Oaks 56	C.Pezoa	56	24.484 en 737.742	1'13"1/5	S.In.	25/5/82
0S 5S 0A —	9 MAIUS	A.Etchart	3/56	Beriissimo-Lady Spring	A.Longo	13 a vs. cpos. de R. Oaks 56	A.Etchart	56	37.568 en 737.742	1'13"1/5	S.In.	25/5/82
0S 0L 0A 3L	10 BOSCAWEN	L.Sosa	3/56	Beriissimo-Royal Aquila	F.Girardi	9 a 10½ cpos. de Acecho 54	O.Vega	54	31.007 en 551.339	1'54"2/5	S.In.	16/5/82
3A 0L 0L 0L	11 PIENSA CLAUDIO	O.Mansilla	3/56	Piensa Mal-Naomi	J.Maidotti	3 a 3 cpos. de A. Tel 56	O.Mansilla	56	9.174 en 116.716	1'26"2/5	Arg.p.	17/5/82
2L 3L 4L 3L	12 ZANY	O.Addati-2	3/56	Charolais-Zaraza	J.Rica	2 a v. min. de G. Bird 56	O.Adatti	56	21.955 en 61.665	2'10"2/5	L.P.n.	6/5/82
0S 0A 0A 0S	13 FILMO	E.Tasende	3/56	Atronador-Femenina	A.Saleb	7 a 6 cpos. de Acecho 54	A.Muñoz	52	655 en 551.339	1'54"2/5	S.In.	16/5/82

Candid.: PIENSA CLAUDIO (11) — Enem.: Solidago (5) — Sport: Ge Du Ar (3)

4ª CARRERA — Pr. IMBROGLIO (1ª ap. "cadena" - final. 3ª doble - com. 4ª doble) - 1.000 Mts. — A las 14

(APUESTAS A GANADOR, SEGUNDO, TERCERO, EXACTA Y TRIFECTA)

3A 6L 4A 0L	1 DIDI	R.Ramallo-4	5/57	Voodoo-Distancia	J.Rivera	3 a 2¾ cpos. de Revisionista 57	R.Ramallo	53	9.462 en 291.516	59"	Arg.n.	15/5/82
0L 5S 0S 1L	2 GUAYABERA	N.Hernandez-4	5/57	Bois-La Guayana	J.Jimenez	12 a 15 cpos. de N.Florida 56	N.Hernández	53	6.125 en 16.295	1'21"4/5	L.P.n.	27/5/82
0L 3L 1L 6A	3 LAURA ROCK	P.Peralta-4	5/57	Bonirock-La Mattesam	H.Yalet	3 a 3 cpos. de C.Musical 56	O.Addati	56	5.210 en 94.125	1'7"4/5	L.P.n.	29/4/82
01	4 BENIAFA	H.Maciel	6/54	Beniamino-Estafa	V.Maciel	3 a 2 cpos. de Burnham 57	J.Maciel	57	37.617 en 510.199	59"	S.In.	30/4/82
0L 0L 0L 0S	5 ROSA GOLD	D.Hernández-4	5/57	Old Gold-Elwy	A.Monso	Rodó de Armida 56	O.Telechea	50	1.025 en 29.110	1'29"	L.P.n.	23/11/81
4S 2S 4S 6S	6 META CRUZ	V.Insaurralde-4	5/57	Cruz Fierro-Glicola	H.Martinez	4 a 2 cpos. de Burnham 57	I.Gorrais	57	102.946 en 510.199	59"	S.In.	30/4/82
0S 1S 0S 0A	7 LA COLOMBINA	G.Sena-2	5/57	Neurólogo-Ureta	R.Recart	8 a 6½ cpos. de Bibelot 56	C.Ramírez	50	33.787 en 293.620	57"2/5	S.In.	31/3/82
4A 0S 6S 6S	7aPEQUEÑA SILVIA	A.Garcia	5/57	Petit Roi-La Patrona	Idem	4 a 2½ cpos. de Revisionista 57	A.Garcia	57	15.732 en 291.516	59"	Arg.n.	15/5/82
0A 4A 2S 1S	8 SOY RANCHA	J.Oural	5/54	Rancho el Medio-Hamma	J.Dabul	7 a 8 cpos. de S.Song 55	P.Peralta	53	24.596 en 117.568	1'12"3/5	Arg.n.	7/1/081
5A 2S 2A 0A	9 MINA	G.Retorto	5/54	Princeling-Torch Song	E.Romero	5 a 3¾ cpos. de Revisionista 57	G.Retorto	52	31.580 en 291.516	59"	Arg.n.	15/5/82
5A	10 FLORIDES	A.Martinez	5/54	Energetico-Canarina	J.Herrera	5 a 3½ cpos. de Esbelta 55	V.Sanguinetti	57	13.144 en 56.820	1'2/5	Arg.n.	30/8/81
0L 0S 5A 0L	11 MINETTE	A.Cervantes	5/57	Marronier-Adour	T.Ibarra	15 a 12 cpos. de Navidad Criolla 53	J.Cervantes	51	6.160 en 133.795	1'8"4/5	L.P.n.	4/4/82
6A 2A 1A 4S	12 WINDY PA	R.Barrueco-2	5/57	Pappe II-Windy Park	O.Saavedra	6 a 4¾ cpos. de Revisionista 57	R.Barrueco	55	55.162 en 291.516	59"	Arg.n.	15/5/82
2S 1S 3S 3A	13 LA NUIT	J.Fernandez	5/57	Natbee-Lady Money	J.Pereyra	2 a 2½ cpos. de N.Ola 53	J.Fernández	57	16.885 en 511.859	1'16"4/5	S.In.	6/5/82

Candid.: LA NUIT (13) — Enem.: Pequeña Silvia (7A) — Sport: Beniafa (4)

5ª CARRERA — Pr. SOLITO (2ª ap. "cadena" - final. 4ª doble - com. 5ª doble) - 1.600 Mts. — A las 14.30

(APUESTAS A GANADOR, SEGUNDO, TERCERO, EXACTA Y TRIFECTA)

0L 5S 6S 0S	1 BOOTS REINO	G.Retorto-2	4/57	Snow Boots-Phenix	V.Gonzalez	8 a 16½ cpos. de Rancho Indio 56	A.Correia	55	5.575 en 56.860	1'32"	L.P.p.	13/5/82
5A 0A 4A 0S	2 DOS DE BASTOS	R.Sosa	4/57	Duncan-La Taba	L.Vega	5 a 8 cpos. de Glow 56	R.Sosa	56	4.305 en 57.316	1'37"4/5	Arg.n.	21/5/82
4S 0L 5S 4S	3 OSITO POLAR	M.López-3	4/57	Cavalier-Las Chuñas	J.Antognezzi	4 a 7¾ cpos. de B. Carter's 57	M.López	54	33.687 en 296.359	1'10"4/5	S.Ip.	30/2/82
0S 2S 4S 6S	4 ANTEPASADO	C.Labeque-3	4/57	Call me Bold-Anunciada	G.Rivero	7 a 6½ cpos. de Pocahontas 57	C.Labeque	54	43.487 en 330.313	1'26"4/5	S.Ip.	14/5/82
2L 4L 5L 0L	5 SUELTAME	C.Caceres	4/57	Snow Caravan-Hialina	A.Tassi	2 a ¾ cpo. de Trapal 56	C.Cáceres	56	5.375 en 38.785	1'43"3/5	L.P.h.	25/5/82
0A 0S — —	6 PREFLIO	A.Giannino	4/57	Prefendo-Muy Garifa	F.Sarmiento	13 a vs. cpos. de Trimpal 56	A.Luna	49	6.862 en 105.184	1'52"3/5	Arg.n.	7/10/81
6A 4A 3S 0S	7 EL REMOLON	J.Valdivieso	4/57	Blomberg-Discusion	E.Sola	6 a 12 cpos. de Aparatoso 56	J.Valdivieso	56	21.114 en 106.972	2' 9"	Arg.n.	31/7/81
0A 0S 0S 3S	8 TALISMAN BLUFF	R.Laitán	4/57	Snow Bluff-Teconsegui	R.Saavedra	10 a 9½ cpos. de Tripleteo 54	J.Valdivieso	57	5.302 en 102.946	1'12"3/5	Arg.n.	28/5/82
0S 0L 0S 0S	9 PRINCE LIFE	E.Olguin	4/57	Prince Fleet-Easy Life	A.Aguirre	6 a 6 cpos. de Pocahontas 57	E.Olguin	57	4.250 en 330.313	1'26"4/5	S.Ip.	14/5/82
3S 3S 2S 5S	10 COORDINADO	D.Orcellet-3	4/57	Constante-Ciudadela	C.Quiroga	3 a 6½ cpos. de Cabouchon 56	D.Orcellet	53	59.199 en 655.926	2'21"3/5	S.In.	22/5/82
0A 0S 0S 6S	11 RED WINE	L.Acuña-4	4/57	Ancient Wine-Quemara	H.Pitta	11 a vs. cpos. de V. Corriendo 56	J.Paule	50	214 en 91.276	1'25"4/5	Arg.n.	22/1/82
0A 0S 0A 3A	12 VINHOUR	no correrá	4/57	Vin Vin-Nahora	J.Viviani	N.P. de Pakhon 56	P.Garnica	56	4.018 en 196.558	1'25"	Arg.n.	26/12/81
0A 0S 0S —	13 ESTELARIO	E.Bortulé	4/57	Dart Board-La Corona	O.Ribert	7 a 9 cpos. de S. Roberto 56	D.Suárez	50	1.134 en 56.028	2' 5"4/5	Arg.n.	4/12/81

Candid.: COORDINADO (10) — Enem.: Antepasado (4) — Sport: Dos de Bastos (2)

6ª CARRERA — Pr. MAGNAX (3ª ap."cadena" - final. 5ª doble - com. 6ª doble) - 1.000 Mts. — A las 15

(APUESTAS A GANADOR, SEGUNDO, TERCERO, EXACTA Y TRIFECTA)

0S 3S 3S 1L	1 BOYMAST	J.Alvis	4/56	Mizzenmast-Grass Grown	D.Pascual	8 a 5 cpos. de M. Amargo 53	J.Alvis	55	32.344 en 501.729	56"2/5	S.In.	24/2/82
0S 0A 0S 0L	2 CON VINO	R.Barrueco	6/51	Yata Nahuel-India Clara	E.Fillol	10 a 17 cpos. de Rondador 58	A.Etchart	57	5.783 en 166.014	55"4/5	S.In.	24/2/82
— — — —	2aPEDRO JUS	J.Valdivieso	4/52	El Paddy-Extremadura	J.Benedetti	Debuta	—		—	—		—
2S 0S 1S 0A	3 MAKE AMARGO	O.Ilarione	5/54 1/2	Make Money-Amana	L.Ramer	2 a 2 cpos. de Rondador 56	O.Ilarione	56	57.091 en 407.393	57"	S.In.	28/4/82
1L 6L 5L 1L	4 BEYROUTH	A.Sandoval	5/55	Bonin-Eddy Bey	J.Calistro	1 por 3/4 cpo. de Libelo 55	A.Sandoval	57	7.915 en 216.765	1'15"4/5	L.P.n.	6/5/82
0L 0S 0A 5A	5 SOY VERAZ	B.Galloso	5/57	Sheet Anchor-Pacucha	H.Yalet	8 a 6½ cpos. de Ponele 56	M.García	56	14.445 en 118.040	1'15"	L.P.n.	25/5/82
4S 0L 0S 1L	6 MALAMBO VIT	no correrá	8/53 1/2	Vitencamps-Mon Chance	R.Salazar	4 a 4 cpos. de Rondador 57	E.Riso	51	10.656 en 251.127	57"4/5	S.In.	12/5/82
5L 6L 0L 0L	7 MACACO	M.Garcia	5/51	Voodoo-Monarquina	G.Pedernera	5 a 12 cpos. de Saint Lo 55	A.Etchart	55	7.995 en 110.150	1'15"3/5	L.P.n.	11/5/82
3S 3S 2S 3S	8 SUN TAN	M.Mercau	7/52	Society II-Teocracia	J.Caimi	3 a 2½ cpos. de Rondador 57	S.Tieri	51	50.779 en 251.127	57"4/5	S.In.	12/5/82
3S 0S M. P.	9 PERMIZ	V.Centeno	7/53	Mizzenmast-Perlona	H.Piriz	3 a 3 cpos. de Rondador 56	V.Centeno	56	36.440 en 407.393	57"	S.In.	28/4/82
5A 1S 2S 6A	10 CASH MAN	H.Costantino	4/55	Mantecón-Catedral	R.Trejo	5 a 2¼ cpos. de Majesty 57	H.Costantino	57	26.456 en 203.934	1' 3"2/5	Arg.n.	10/4/82
— — — —	11 PIENSA POLY	no correrá	4/55	Piensa Mal-Ranchipur	D.Diaz	Debuta	—		—	—		—
0S — — —	11aTIBETANO	P.Armada	4/51	Torquemada-Básica	H.Marcó	11 a vs. cpos. de S. Pub 56	P.Armada	56	6.462 en 339.725	1'21"3/5	S.In.	29/1/82
0A — — —	12 VOUS YOULEZ	XX	4/51	Beriissimo-Only for You	M.Martinez	10 a vs. cpos. de Ostrogodo 56	J.Valdez	52	11.252 en 206.004	58"	Arg.p.	20/12/81
4A 2S 6S 5S	13 MAGIC BOY	N.Mezzotero	6/56 1/2	Commendatore-M. Carpet	P.Costa	4 a 3 cpos. de Bombardero 52	M.Planas	49	2.528 en 142.238	1'23"2/5	Arg.n.	23/5/82
3S 2L 6L 2L	14 BUGUET	H.Libre	4/55	Celeno-Mordida	R.Fondovila	3 a 3 cpos. de Seminarista 56	D.Orcellet	50	12.610 en 842.310	1'22"3/5	S.In.	25/5/82
4L 4S 4L 1S	15 NED	M.Cañedo	4/56	Pazman-Francisquita	H.Martinez	4 a 2 cpos. de Racing 53	M.Cañedo	55	18.875 en 98.885	1' 6"	L.P.n.	18/2/82

Candid.: MAKE AMARGO (3) — Enem.: Sun Tan (8) — Sport: Cash Man (10)

7ª CARRERA — Pr. EUTROPIO (4ª ap. "cadena" - final. 6ª doble - com. 7ª doble) - 1.600 Mts. — A las 15.30

(APUESTAS A GANADOR, SEGUNDO, TERCERO, EXACTA Y TRIFECTA)

4L 4A 2L 4L	1 BIRSEED	E.Martinez	5/54	Faridoon-B of Paradise	L.Bazán	4 a 7 cpos. de Venenito 55	R.Fernández	51	29.650 en 244.330	1'40"	L.P.h.	16/5/82
0S 4S 0S MP	2 HAILSTONE	O.Mansilla	5/57	Hall of Fame-Sárcabane	E.Ferro	9 a 5 cpos. de Unruly 56	D.Mansilla	56	37.530 en 809.711	1'25"1/5	S.Ip.	4/4/82
0S 0S 0A 0A	3 NAZARENO CRUZ	D.Mancuso	6/53	Ahascragh-Monisandra	V.Lanzaiot	Rodó de Hekuatre 54	G.Rojas	48	5.495 en 484.870	1'34"1/5	S.In.	26/2/82
0L 5S 5L 3S	4 ALCOR	M.Cardoso	5/54	Unánime-Cydonia	L.Padro	9 a 13 cpos. de Venenito 55	M.Cardozo	49	28.150 en 244.330	1'40"	L.P.h.	16/5/82
4A 4S 0S 4A	5 SUPER TARRO	R.Siniani	5/54	Tarrito-Vinchina	M.Sola	4 a 3½ cpos. de Suizo 50	R.Siniani	56	7.760 en 135.162	1'24"	Arg.n.	21/5/82
3S 4S 1S 3S	6 PUNTAL	J.Palacios	5/54	Amateur-Punta Brava	J.Etchechoury	3 a 4 cpos. de Quilqueño 56	J.Palacios	56	134.273 en 529.164	1'22"	S.In.	5/5/82
6A 2S 0S 2S	6aSOY MANO	A.Tarraño	5/54	Flintham-Mis Manos	F.Martin	6 a 5 cpos. de Suizo 56	A.Tarraño	56	16.786 en 135.162	1'24"	Arg.n.	21/5/82
4A 0S 0A 4S	7 LITUANO	V.Centeno	6/57	Perugin-Celt	C.Boselli	4 a 8 cpos. de Mateo 57	J.Palacios	57	8.300 en 158.324	2'18"	Arg.n.	19/5/82
1S 0A 0S 0S	8 TALUHET	R.Barrios	6/54	Master Bold-Trap	B.Cáceres	1 por ½ pzo. de El Nevado 53	R.Barrios	53	12.166 en 659.325	1'39"2/5	S.Ip.	14/5/82
0L 5S 5L 6L	9 ROTADOR	J.Martinez	5/54	Romulo-Chit Chat	A.Benitez	9 a vs. cpos. de El Indio Cantor 56	N.Bortulé	56	16.280 en 216.905	1'43"2/5	L.P.p.	18/5/82
1S 5A 0A 5A	10 EL CUARTEADOR	R.Galloso	5/54	Atlas-Garden Wall	A.Arellano	1 por el hoc. de Kaydau 57	R.Galloso	57	73.750 en 506.512	1'35"2/5	S.In.	17/4/82
1A 6A 2A 2S	11 EL SUIZO	L.Zapata	7/57	Sheet Anchor	J.Ojeda	1 por ½ pzo. de S y Cielo 56	O.Zapata	56	15.229 en 135.162	1'24"	Arg.n.	21/5/82

Candid.: SUIZO (11) — Enem.: Puntal y Cía. (6-6A) — Sport: Hailstone (2)

SUIZO, UN VETERANO PUNTAL

Se Toparán con Todo en la Séptima del Césped

Tarde sin clásico, handicap o especial será la de mañana en el césped. Y si no es la plata máxima la que se reparte en el séptimo turno (sus 3.400 "palos" ven bastante de lejos a los 5.200 de la novena), si está el mérito de los rivales del premio "Eutropio" que, veteranos y todo, han llegado al nivel de cuatro triunfos. Por eso, ponemos en la cresta de la ola del análisis a esa topada de veteranos sobre la milla. Y al más vetusto le damos el pronóstico porque los años (¡siete!) no hacen mella en el mecanismo de un **Suizo** que funciona como un relojito. El Seet Anchor de Juan P. Ojeda acaba de corajear frente a Sol y Cielo, al que le sacó medio pescuezo en 1'24". Y no será un extraño en el pastito, porque el 2° de Unruly en 1'25"1/5 tiene un superlativo valor. Tanto como lo que anda acusando en un reloj que se juega entero con el "no tan reblan" defensor del stud "Los Tres". Pero, por supuesto, a esa edad se puede esperar alguna aflojada...

Que capitalizarán **Puntal**, 3° de Quiqueño en 1'22", atrás de Suizo pero con inconvenientes. **O. Hailstone**, viejo jornalero que llega por desquite al pálido 9° de Unruly en el césped, marca que fue una caricatura del alarde guapeza anterior, al superar por la cabeza a Soy. Mano nada menos que en 1'34"3/5 para la misma pista y distancia. Hasta allí, parece definida la trifecta. ¡Pero el diablo puede meter el tridente...!

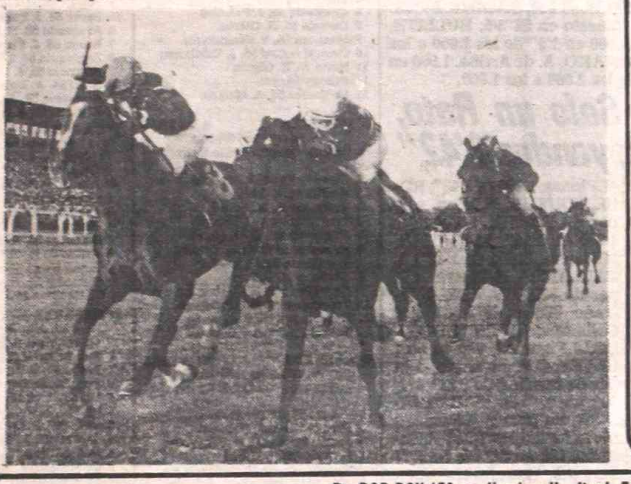

Puntal, por afuera, se apresta a alcanzar y lograr el éxito. Fue en el mismo césped que mañana le dará rótulo de enemigo frente a rivales de peligro.

Desde el Codo de Tolosa

Por EL ESPECTADOR

DEBIDO a los acontecimientos que son del dominio público el Turf tuvo que adoptar una marcada reestructuración en los horarios para la confección de los programas hípicos. Lo impone en la hora, el ahorro de energía eléctrica, vital para los momentos que le toca vivir a nuestro país. De esta forma vimos como se recogieron —aún haciendo más carreras— Palermo y San Isidro, comenzando y terminando sus programas con luz diurnia. Se nos ocurre pensar de que La Plata debía también ponerse en onda. Sin embargo, con no poca sorpresa vemos que la medida no viene siendo acatada en la forma que debiera, y para peor, las carreras en ese medio no terminan con el atraso de tres cuartos de hora, —como antes— sino que lo hacen como el martes pasado y el domingo donde se terminó la función con una hora y quince de retraso, debiendo usarse en consecuencia, luz artificial. Tal vez son varios los niveles que fallan para que eso ocurra. Pero no los vamos a analizar. Y en cambio debe ser un toque de atención para las autoridades ese hecho insólito. Porque si no son capaces de terminar en hora, porque el tiempo no les alcanza deben hacer menos carreras. O comenzar más temprano. No hay otra. O mejor dicho, si la hay: que no se hagan carreras. Porque primero estan los destinos grandes de la Nación, a un programa hípico con apuestas. Las autoridades que manejan el medio platense lo deben entender sí o sí. Porque en caso de proseguir con los atrasos y provocar un gasto innecesario de luz artificial, se les puede venir la noche.

El último jueves Navidad Florida ganó por 4 cuerpos en 1'21"4/5 los 1300 metros y dió 26.100 pesos. Siete días antes, o sea el jueves 20 había entrado a 23½ cuerpos de la ganadora. La representante del stud Clau Nor tiene la costumbre de largar parada. Pero curiosamente lo hace cuando "cierta gente" no saca los boletos a la calle. Cuando ésto último se concreta no larga parada ni sufre ningún contratiempo. Como ser, cuando salió de perdedora y ahora, el jueves anterior. Su atención figura bajo la responsabilidad de Carlos A. Córdoba, pero da la sensación de que su campaña la dirigen con "¡valijas!". Las autoridades vieron como los otros días le robaron la plata a gente en su rostro mismo y ni "hay" han dicho. ¿Será porque alguien ocupa la alta "magistratura" en la Asociación de Profesionales del Turf? Justamente por estas cosas y también porque después vemos que sancionan a un pobre diablo al no renovar una libreta sanitaria, es que se desmerece la hípica platense. Como vemos la ley sigue sin ser pareja para todos. A unos los miran con lupa y a otros, bueno a otros no los dejan ni estornudar. ¡Que despropósito! y que injusticia... Hasta el martes.

* * *

Hemos observado que una de las constantes prédicas de "Desde el Codo de Tolosa" no ha caído en saco roto. Porque al fin han resuelto mejorar parte del sector "populares". Se están arreglando los techos en varios lados apuntalados y cambiando tramos prácticamente inutilizados. Hasta el martes.

8ª CARRERA — Pr. ROB BOY (5ª ap. "cadena" - final. 7ª doble - com. 8ª doble) - 1.000 Mts. — A las 16

(APUESTAS A GANADOR, SEGUNDO, TERCERO, EXACTA Y TRIFECTA)

4 ULT. PERF.	ANOTADOS	JOCKEY	e/k.	PADRE-MADRE	CUIDADOR	ULTIMA PERFORMANCE	JOCKEY	Kl.	COTIZACIONES	Tiempo	Hip./Pta.	Fecha
2S 1S 4L Rs.	1 ATAGO	R.Salva	6/57	Aerolito-Tola	R.Mazzoccolli	3 a 2½ cpos. de Mi compadrón 57	J.Ublich	57	69.108 en 313.674	55	S.In.	12/8/81
4S 4S 2L 0L	2 EURREGULLE	W.Vera	5/57	Eurreko-Susanita Golle	S.Muñiz	4 a 3 cpos. de Francis Jet 57	D.Orcellet	54	42.206 en 405.053	59"2/5	S.Ip.	14/5/82
2S 3S 0S 6A	3 JACK KING	E.Olguin	5/57	Elva's King-Inés	R.Rodriguez	2 a ½ cpo. de Francis Jet 57	E.Olguin	57	32.519 en 405.053	59"2/5	S.Ip.	14/5/82
6S 6A 0A 3A	4 ALFONTMAST	L.Angulo	5/57	Mizzenmast-La Fontaine	E.Aloma	6 a 4 cpos. de Francis Jet 57	L.Angulo	57	14.765 en 405.053	59"2/5	S.Ip.	14/5/82
0S 0A 0A 0A	5 TABACAL	P.Armada-3	8/57	Gamin-Top Filly	G.Godoy	14 a vs. cpos. de En Claro 55	J.Abregú	55	23.109 en 265.475	1'24"3/5	S.Ih.	22/7/81
0L 0L 0S 0S	6 MAJOR BEE	A.Tarraño-2	6/57	Malevaje-Balandra	J.Espindola	13 a vs. cpos. de S. y Cielo 56	O.González	50	3.796 en 153.245	1'27"2/5	L.P.p.	19/11/81
0L 0L 4S 5L	7 GIRADOR	O.Telechea-4	7/57	Owl-Geránica	E.Barrionuevo	12 a vs. cpos. de Beyroyh 56	O.Telechea	50	5.120 en 216."65	1'15"2/5	L.P.n.	6/5/82
3S 2A 2S 6S	8 TIO TONGO	A.Etchart	5/57	Emancipado-Bagandas	L.Olmos	3 a 2 cpos. de Francis Jet 57	A.Etchart	57	87.808 en 405.053	59"2/5	S.Ip.	14/5/82
0S 0S 0S 0S	9 QUE LINDO	L.Acuña-4	5/57	Arduo-Cosita Linda	J.Panizza	9 a 5 cpos. de Francis Jet 57	J.Oural	57	19.040 en 405.053	59"2/5	S.Ip.	14/5/82
0A 5A 1L 5S	10 EL ASTRONOMO	D.Suares-4	6/57	Cipol-Moonrush	C.Sáenz	7 a 5 cpos. de El Patriarca 56	R.Barrueco	50	3.836 en 128.166	1'12"1/5	Arg.n.	21/5/82
0S 0L 0S 0L	11 ROYAL NIGHT	R.Barrueco-2	6/57	Royal Orbit-Ruanda	M.García	10 a 6 cpos. de Francis Jet 57	C.Giussi	55	1.671 en 405.053	59"2/5	S.Ip.	14/5/82
0S 0S 0A 0S	12 VICENTE JOSE	O.Tabares-4	5/57	Gemini Six-Voladera	C.Bastiani	14 a 11 cpos. de Francis Jet 57	R.Barrueco	55	2.855 en 405.053	59"2/5	S.Ip	14/5/82
5S 4A 0S 3A	13 HANDSHAKE	M.Lopez-3	5/57	Hall of Fame-Satisfy	E.Labrador	5 a 3½ cpos. de Francis Jet 57	M.H.López	54	2.909 en 405.053	59"2/5	S.Ip.	14/5/82
5A 6C 6L 5L	14 CON DEMONIO	J.Fernández	5/57	Yata Nahuel-Infanta Carlota	E.Maciel	5 a 6½ cpos. de C.Boy 56	E.Martínez	56	4.626 en 148.012	59"4/5	Arg.n.	13/3/82
0S 0S 5S 0L	15 MARACAY	M.Garcia	6/57	Martial-Centarca	R.Fondovila	12 a 6½ cpos. de Francis Jet 57	M.García	57	3.400 en 405.053	59"2/5	S.Ip.	14/5/82

Candid.: JACK KING (3) — Enem.: Tio Tongo (8) — Sport: Atago (1)

9ª CARRERA — Pr. PETRARCA (6ª ap. "cadena" - final. 8ª doble - com. 9ª doble) - 2.200 Mts. — A las 16.30

(APUESTAS A GANADOR, SEGUNDO, TERCERO, EXACTA Y TRIFECTA)

1S 2S 3A 5S	1 BARNIO	J.Valdivieso	3/56	Cipol-Tramontana	H.Santos	1 por 1 cpo. de Cabouchón 56	J.Valdivieso	56	90.778 en 487.667	1'52"4/5	S.In.	16/5/82
3A 3S 2S 6S	2 EL FANTASMA	C.Pezoa	3/56	Kasteel-Espiritosa	J.Etchechoury	3 a 3 cps. de Martineante 56	C.Pezoa	56	52.942 en 207.372	2'18"2/5	Arg.n.	15/5/82
1S 5A 4A 2S	3 FRIVOLISSIMO	V.Sanguinetti	3/56	Benissimo-Frivola	J.Pereyra	1 por ½ cpo. de Barnio 56	V.Sanguinetti	56	74.645 en 579.047	1'35"3/5	S.In.	5/5/82
1S 4S 3S 2S	4 ACECHO	G.Sena-2	3/56	Dart Board-Celada	S.Vega	1 por 2 cps. de Apolikan 56	G.Sena	54	74.016 en 551.339	1'54"2/5	S.In.	16/5/82
2A 0S Rs.	5 SOVAIN	J.Ublich	3/56	Society II-Vain	M.Martinez	2 a 3/4 cpo. de Martineante 56	J.Ublich	56	15.772 en 207.372	2'18"2/5	Arg.n.	15/5/82
2A 0S 4S 1S	6 ISOTOPO	M.Abregú	3/56	Climber-Probeta	J.Martinez	2 a 10 cps. de Rebate 52	M.Abregú	56	2.424 en 178.164	2'15"	Arg.n.	15/5/82
5A 3A 6A 1S	7 EMANADO	R.Galloso	3/56	Get Sun-Emenda	J.Martinez	5 a 6 cps. de Martineante 56	M.Mercau	50	12.210 en 207.372	2'18"2/5	Arg.n.	15/5/82
1A 3A 4A 0S	8 WAR EAGLE	M.Sarati	3/56	Benissimo-Way Round	J.Maldotti	1 por 2 cps. de Raymond 56	M.Sarati	56	11.898 en 58.720	2'18"1/5	Arg.n.	7/4/82
2L 6L 6A 2L	9 MOTICHAMPO	R.Cabrera	3/56	Motin-Champgata	L.Parisi	2 a el hoc. de Pobre Zonzo 56	R.Cabrera	56	25.125 en 142.005	2'12"	L.P.p.	13/5/82
0S 0A 0S 0A	10 CANORO	M.Lezcano	3/56	Utópico-Cantante	A.Castro	8 a 9 cps. de C. Clave 56	M.Lezcano	56	21.108 en 665.593	1'35"2/5	S.In.	5/5/82
0L 4L 1L 0S	11 NATIVE TRICK	no correrá	3/53	Exactly Native-Four Trumps	R.Trejo	13 a 15½ cps. de J. Countess 56	S.Videla	56	9.130 en 124.925	1'15"	L.P.n.	27/12/81
0A 1S — —	12 YACOU	E.Liceri	3/56	Lefty-Yvonnette	J.Irazusta	7 a 12½ cps. de I'M Glad 56	E.Liceri	56	146.690 en 1.180.986	2'32"4/5	Arg.n.	8/11/81
4S 4S 4S 1S	13 FRAY GASTON	H.Libre	3/56	Frari-Gitana	V.Cassaigne	4 a 4 cps. de Cantonero 56	H.Libré	56	31.619 en 341.226	2'17"2/5	S.In.	28/4/82

Candid.: YACOU (12) — Enem.: El Fantasma (2) — Sport: Isotopo (6)

10ª CARRERA — Pr. MONTMARTRE (final. 9ª doble - com. exacta doble) - 1.600 Mts. — A las 17

(APUESTAS A GANADOR, SEGUNDO, TERCERO, IMPERFECTA Y TRIFECTA)

0A 1S 3S 0A	1 ANCIENT DOR	M.López-3	4/57	Ancient Castle-Na Dorotea	J.Rotta	9 a vs. cpos. de H. Knot 56	C.Pezoa	56	20.530 en 281.792	2'19"2/5	Arg.n.	30/8/81
0A 0S 0S 3S	2 BONICHANTE	A.Tarraño-2	4/57	Praeticante-Boniche	F.Martin	14 a vs. cpos. de El Feroz 56	A.Tarraño	56	16.210 en 166.356	1'23"2/5	Arg.n.	21/5/82
5A 3A 0A 1A	3 EL ALTIVO	R.Riveiro-3	4/57	Mariache-La Señora	A.Castro	5 a 10 cpos. de El Feroz 54	M.Sarati	57	42.568 en 166.356	1'23"2/5	Arg.n.	21/5/82
0A 0S 0S 1S	4 AKUMANSO	C.Bertoldi	4/57	Aku Aku-Mancilla	H.Vazon	8 a vs. cpos. de Asilante 57	C.Bertoldi	57	3.450 en 48.336	1'47"3/5	Arg.f.	9/5/82
1S 6A 4S 6A	5 POCAHONTAS	H.Costantino	4/57	Malambo-Ponte Bien	J.Bartolome	1 por 3 cpos. de Empiri Del 57	H.Costantino	57	39.593 en 330.313	1'26"4/5	S.Ip.	14/5/82
0S 0S 0S 0S	6 FRAY ORO	O.Ayude	4/57	Fran-Golden Girdle	J.Ferro	9 a 8 cpos. de No Me Rindo 57	O.Ayude	57	10.917 en 513.069	1'23"2/5	S.In.	30/4/82
0S 0S 3S 0S	7 CEDAJERO	R.Fernández	4/57	Papá Montero-Cerisette	R.Galzagorry	7 a 5½ cpos. de No Me Rindo 57	M.García	57	29.214 en 513.069	1'23"1/5	S.In.	30/4/82
4S 0S 0S 0S	8 RIENZI	J.Palacios	4/57	Mariache-Aminta	J.Etchechoury	4 a 2 cpos. de No Me Rindo 57	J.Palacios	56	11.947 en 513.069	1'23"1/5	S.In.	30/4/82
1A 3A 0A 6S	9 CLOW	H.Libre	4/57	Cipol-Aglow	R.Trejo	1 por 2½ cpos. de Bonao 56	H.Libré	56	25.200 en 57.318	1'37"2/5	S.Ip.	4/4/82
3S 2S 2S 2S	10 BELGICO	R.Rossi	4/57	Dairy-Belgravia	C.Ferro	3 a 3½ cpos. de Fabulador 57	R.Rossi	57	130.210 en 299.277	1'38"2/5	S.Ip.	21/5/82
0A 1S 2S 0S	11 IVORY COAST	J.Cervantes-3	4/57	El Gran Capitan-Ismala	O.Ribeiro	15 a vs. cpos. de El Feroz 56	J.Cervantes	56	3.366 en 166.356	1'23"2/5	Arg.n.	21/5/82
0S 0S 0A 0S	12 VER CRACK	no correrá	4/57	Vervain-Akritas	J.Pereyra	15 a 15½ cpos. de No Me Rindo 57	R.Riveiro	54	12.832 en 513.069	1'23"1/5	S.In.	30/4/82
4S 6S 4S 0A	13 CORAJUDO	E.Jara	4/57	Four Fingers-Colonnette	C.Sáenz	4 a 3 cpos. de N. Tic 56	E.Jara	56	33.707 en 428.623	1'35"3/5	S.In.	17/4/82
3S 0A 0L 0L	14 AREFUE	M.Arias-4	4/57	Aretino-Fuegosa	J.Rodriguez	3 a 3½ cpos. de O. Horse 56	A.Roldán	56	2.885 en 238.491	1'52"2/5	S.In.	16/5/82

Candid.: BELGICO (10) — Enem.: Corajudo (13) — Sport: Rienzi (8)

11ª CARRERA — Pr. SNOB (final. exacta doble) - 1.000 Mts. — A las 17.30

(APUESTAS A GANADOR, SEGUNDO, TERCERO, IMPERFECTA Y CUATRIFECTA)

0S 0S 3S 1S	1 ALINEADA	R.Laitan	3/56	Partagás-Alicia Cua	O.Finarelli	10 a vs. cpos. de Vania 56	J.Batruni	55	6.144 en 499.685	57"4/5	S.In.	28/4/82
0S 1S 0S 4S	2 FILFA	R.Rossi	3/56	Two Harbors-Tell Tale	C.Ferro	7 a 7 cpos. de Vania 56	R.Rossi	50	48.693 en 499.685	57"4/5	S.In.	28/4/82
1S — — —	3 MEYA LOCA	H.Prieto	3/56	Como Loco-Salimeya	R.Perié	1 por 3 cpos. a Patichola 56	H.Prieto	56	21.671 en 496.230	59"4/5	S.Ip.	14/5/82
0L 1L 6S 2L	4 ALATONCITA	J.Nuñez-2	3/56	Snow River-Paintress	P.Spinelli	12 a vs. cpos. de C. Viruta 56	J.Núñez	51	3.010 en 251.610	1'28"	L.P.p.	4/4/82
0L 1L 2L 0S	4aTRAPERA	J.Martinez-4	3/56	Trapshooter-Hacendera	E.Génova	10 a 14 cpos. de J. Countess 56	R.Desvard	56	4.975 en 124.925	1'15"	L.P.n.	27/12/81
0S 1S 3S 4A	5 SPRING	D.Orcellet-3	3/56	Lefty-Bold Spice	J.Muñoz	9 a 13 cpos. de Passadena 56	J.Valdivieso	56	53.484 en 306.831	1'23"3/5	S.In.	8/4/82
0L 0L 0L 6L	6 OROBENA	M.Planas-3	3/56	Salt Marsh-Orobanca	C.Zariengo	9 a 10½ cpos. de Flame 56	A.Tarraño	56	5.055 en 101.610	1'15"	L.P.n.	2/5/82
0S 1S 0S 5S	7 GALFRIDA	V.Sanguinetti	3/56	Gemini Six-Batinga	E.Ferro	14 a 15 cpos. de Maurya 56	V.Sanguinetti	56	16.161 en 345.614	58"4/5	S.Ip.	20/2/82
1S 3S — —	8 TOYAMA	J.Valdivieso	3/56	Lefty-Tuzona	J.Lema	1 por ¾ cpo. a Ekaterina 56	M.Bertorini	56	63.450 en 195.346	56"4/5	S.In.	18/12/81
0S 4A 0S 0S	9 PAVONELA	no correrá	3/56	Gold Medalist-Rita Pavone	N.Caballero	13 a vs. cpos. de Mentha 56	C.Capdevila	56	2.507 en 699.721	56"2/5	S.In.	3/1/82
0A 0L 1L 0S	9aTABIABA	L.Zarate	3/56	Tabito-Rancha Ta	R.Rojas	13 a vs. cpos. de Tanicaba 56	L.Zárate	56	896 en 174.796	57"	Arg.n.	21/5/82
1S 3S 5S 4S	10 DASTY	M.Cañedo	3/56	Super Cavalier II-Merluza	F.Suárez	1 por el pzo. de Que Martes 56	M.Cañedo	56	144.867 en 509.774	58"	S.In.	28/4/82
0S 3S 4S 1S	11 RESPUESTA	A.Medina-3	3/56	Juan sin Miedo-Rincoe	J.Pantanalli	7 a 7¾ cpos. de The Fog 56	H.Costantino	56	18.296 en 546.566	56"	S.In.	11/4/82
0L 0S 3L 2L	11aSUPER BANDIDA	A.Ferreira	3/56	Super Cavalier II-Sabandija	H.Torres	9 a vs. cpos. de Asmena 56	E.Martinez	56	6.902 en 226.867	57"3/5	S.In.	10/6/81
1S 3A 3A 4S	12 WATER DREAM	A.Giannino	3/56	Greek Waters-Funny Ball	E.Arce	1 por 4 cpos. de Frau de Rosario 56	R.Laitán	56	181.571 en 675.320	58"	S.In.	1/5/82
3S 1S 5S —	13 LADY BELLE	V.Centeno	3/56	Kentuckian-Beauty Maid	L.Crosato	3 a 4 cpos. de Pistolada 56	V.Centeno	56	38.788 en 541.679	58"3/5	S.In.	14/5/82
3L 6L 0S 0L	14 DADILAC	M.Cardoso-4	3/56	Salt Marsh-Con Calidad	E.Tadei	3 a 4½ cpos. de Multiple 56	C.Sanguinetti	56	14.380 en 197.115	1'13"4/5	L.P.n.	29/9/82
2S 2A 3A 5S	15 OUR HEROIN	G.Sena-2	3/56	Our Hero-Cienta	J.Doval	2 a 1½ cpos. de Pistolada 56	D.Orcellet	51	48.041 en 541.679	58"3/5	S.Ip.	14/5/82

Candid.: OUR HEROIN (15) — Enem.: Water Dream (12) — Sport: Lady Belle (13) — Lance: Toyama (8)

Cisandra, un "Rejucilo"

En la Arena del Norte Pasó 600 Metros en 35'' con Gran Final

Soberbia partida la de Cisandra en San Isidro. Fue un balazo en la arena cubriendo 600 metros en 35" clavados y un final en colores. Llegó tupido el parte norteño con trabajos para tener en cuenta, y todo quedó resumido en las siguientes líneas:

● **ENSAYOS SAN ISIDRO**

(Pista de arena normal)

CISANDRA, E.Jara, 600 de pique en 35" con 11" de final, de los 1.600 a los 1.000, muy buena partida de la pensionista de J. Fregonese; HACKMAN, I.Guimaraes, 1.000 en 1'2"3/5 de los 2.000 a los 1.000; CONTINUACION, V.Sanguinetti, 600 en 35"4/5 de los 1.600 a los 1.000; LADYMAN, R.Laitán, 1.000 en 1'3"2/5 de los 2.000 a los 1.000; BAMBINO, peón, a la par de VIOLENCE, G.Sena, 600 en 35" de los 700 a los 100; VICTORIA TOP, C.Velázquez, 500 en 29"; ZOPENTIA, W.Serrudo, 800 opuesto en 50"2/5; QUE MARAVILLA, M.Abregú, 800 opuesto en 50"3/5; ANACARADA, V.Sabín, 600 en 37"; ACRILIC, H.Libré, 1.600 a palos falsos en 1'45", últimos 1.200 a la par de GRAN TRUENO, D.Suárez, en 1'18"1/5; BESTMAN, C.Pezoa, a la par de VETO, H.Costantino, 700 opuesto en 41"4/5.

(4ª pista de arena normal)

LUCKY, R.Laitán, 1.000 en 1'2"4/5 de los 2.000 a los 1.000, últimos 800 dio dos cuerpos de ventaja e igualó a OLIMPO, A.Ferreras, en 49"3/5 con 12"2/5 de final; LONELYHEART, J.Palacios, 1.000 en 1'2"4/5 de los 2.000 a los 1.000; RECORREDOR, R.Laitán, a la par de CONGRESAL, E.Navarro, 800 opuesto en 51"; Recorredor dio dos cuerpos de ventaja y dominó por tres; ATROPELLANTE, C.Pezoa, a la par de JUNGLE MARSH, R.Laitán, 800 opuesto en 49"2/5; PROPICIO, L.Camoretti, a la par de BENIDORM, M.Palacios, 1.000 en 1'3"3/5; COUNTRY VAL, J.Aguirre, 600 en 36"; LEGISLADORA, J.Aguirre, 800 en 51"; TROPICAL DID, M.Villagra, 500 en 29"3/5; SENECIO, R.Laitán, 800 en 49"3/5; IVRO DANCER, J.Aguirre, 700 en 44"; MULTIPLE, J.Aguirre, 800 en 49"4/5; PALLET, O.Domínguez, 800 cómoda del opuesto en 51"; LA MOSKOWA, M.Palacios, 1.000 en 1'4" de los 2.000 a los 1.000; BRODIE, D.Suárez, 800 opuesto en 52"3/5; BULLITE, C.Vega, 1.000 en 1'5" de los 2.000 a los 1.000; BAMAKO, A. de Arriba, 1.000 en 1'4"3/5 de los 2.000 a los 1.000.

La Reunión del 12 en Palermo va el día 14

Las autoridades del hipódromo de Palermo dieron cuenta ayer del traslado de la reunión del sábado 12 al lunes 14, con motivo de la visita del Sumo Pontífice, emitiendo al respecto el siguiente comunicado:

"La Lotería de Beneficencia Nacional y Casinos, consciente de la trascendencia y significación que la visita de Su Santidad Juan Pablo II, tiene para el país, particularmente en las circunstancias singulares que vive la Patria, ha resuelto que la reunión hípica que debía realizarse el sábado 12 de junio en el Hipódromo Argentino sea trasladada al lunes 14 del mismo mes.

De esta forma todos aquellos vinculados a la actividad en cualquier tipo de relación, tendrán la posibilidad de asistir a la histórica e inédita misa que el Santo Padre celebrará en esta Capital, invocando al Señor por el destino de la Nación Argentina.

En otro orden y consecuente con la diagramación hípica que esta modificación ocasiona, el gran Premio Ciudad de Buenos Aires (Grupo I) (Internacional) previsto para el 12 de junio, se transfiere al 20 del mismo mes".

● **LA PLATA**

Ya está dispuesto, que con motivo de la iniciación del Mundial de fútbol no haya carreras el domingo 13 en Palermo y San Isidro, pero en lo que respecta al hipódromo de La Plata, tiene prevista reunión en ese día, en que nuestra Selección enfrentará a la de Bélgica.

● **ROSARITO**

Continúa en estado grave y estacionario la jocketta Rosario Calderón. Como se sabe la joven profesional sufrió la semana pasada una grave rodada mientras ensayaba en las pistas del hipódromo Argentino. Los médicos que la asisten —luego de su delicada intervención quirúrgica en el hospital Rivadavia estiman que, a pesar de haber experimentado en las últimas horas la paciente signos de una leve reacción, su cuadro sigue siendo muy delicado.

El Curro Duró Solo un Rato, y se Hizo Ensayando: 1'42"

Curro, en la milla: 1600 en 1'42" clavados a pesar del viento cruzado desatado esta mañana en la pista del Argentino. Vino con detalles buenos el parte del Argentino; pasemos a ellos:

● **ARGENTINO**

(Pista grande normal, viento cruzado)

CURRO, A. de Arriba, 1.600 en 1'42" con 12"3/5 de final; LA PAULA, E.Liceri, 1.000 de recta en 1'1"; FRATELLI, C.Flores, 1.400 en 1'29" del palo demarcatorio de los 1.600 a los 200; ACE OF DANCER, J.Valdivieso, 1.000 de codo en 1'2"2/5; PINO AZUL, M.Planas a la par de ISLAM, P.Molina, 1.000 en 1'1"2/5; COSINO, E.Liceri, 1.000 de recta en 1'3"3/5; TRIUMPHAL, J.Valdivieso, 1.600 de floreo en 1'50"; CHARONAIS, J.González, 1.000 en 1'3"3/5; PILERA NIC, M.Planas, 1.600 en 1'48"; ROSE BONEUR, E.Liceri, a la par de BLINIS, L.Calvete, 1.200 en 1'16"; MALAKAN, M.Mercau, 1.600 en 1'47"2/5; CALLAMPA, H.Cáceres, a la par de MILEVANTE, A.Tarraño, 800 en 49"3/5, mejor Callampa; SUEÑO EROTICO, J.Figueroa, 800 en 50"; IRATY, C.Montenegro, a la par de MACACOA, J.Oural, 800 en 49"2/5; MARGINADOR, en pelo y A.Pauleau 800 en 52"2/5; PATOIS, A.Tarraño, 800 en 51"2/5; LATIN LOVER, P.Molina, 800 en 50"2/5; HURRICANE'S BOY, A.Tarraño, 700 en 40"2/5 con 11"2/5 de final; ALONE, V.Centeno, 800 en 50"2/5; UNA LEONA, C.Montenegro, 600 en 35"4/5; SATIRA, M.Calvete, 600 en 35"2/5; SU TERKA, T.Aguirre, 700 en 43" de recta; NAYADES, J.Pereyra, 800 en 50"2/5; GIRL OF EVER, A.Tarraño, 700 en 43".

La Gremial Aclara una Posición

Con respecto a la situación de la jocketta Rosario Calderón, la Gremial de Profesionales emitió un comunicado aclarando su posición al respecto. Señalan "que ningún profesional se apersonó a esta entidad reclamando asistencia económica para dicha jocketta". También expresan que "fue en forma espontánea como lo hace siempre la institución que miembros de ésta se hicieron presentes ante la señora madre de la accidentada para ponerse a su entera disposición ofreciéndole tanto ayuda económica como afectiva".

HIPODROMO ARGENTINO

COMPETIDORES Y MONTAS PARA EL VIERNES

1ª CARRERA — A las 12.15
Pr. Royal 1400 Mts.
(Com. Apuesta Doble Extra)
1 Roller 56, J. Valdivieso
2 Acróstico 56, J. Michelli
3 No me Fio 56, M. Mercau
4 Sagazmente 56, O. Zapata
5 Venderley 56, F. Balgorria
6 Handicraft 56, F. Balgorria
7ªSail On 56, R. Ausili
8 Cartelón 56, R. Pedernera
9 Sueño Erótico 56, J. Benitez
10 Con Espía 56, L. Alzamora
11 Kadtero 56, J. Batruni

2ª CARRERA — A las 12.45
Pr. Espuma 1600 Mts.
(Fin. Apuesta Doble Extra)
1 Macrita 55, M. Bertorini
2 Rozagante 55, J. Batruni
3 Deportiva 55, P. Molina
4 Formativa 55, M. Lezcano
5 Chita 55, A. Ramos
6 Kate Anchor 55, R. Laitán
7 Escarcha Grande 55, x.x.
8 Clockwise 55, J. Palacios
9 Duenda 55, H. Correa
9aMachuca 55, V. Sanguinetti
10 Clerical Sound 55, J. Valdivieso
11 Navia 55, E. Olguín
11aStormy 55, x.x.
12 La Tuerca 55, A. Medina

3ª CARRERA — A las 13.15
Pr. Baratiere 1400 Mts.
(Com. Apuesta Doble Extra)
1 Observador 56, R. Galloso
2 Kastler 56, E.Jara.
3 Fructidor 56, H. Ponce
4 True Colors 56, E. Bortulé
f5 Jungle Marsh 56, R. Laitán
6 Extrasensorial 56, E. Romero
7 Poco Trato 56, R. Pendaz
8 Devaneo 56, C. Vega
9 Cary Glass 56, H. Costantino
10 Torrentoso 56, C. Sanguinetti
11 Don Carrera 56, P. Armada
12 New Horse 56, J. Valdivieso

4ª CARRERA — A las 13.45
Pr. Gitanillo 1200 Mts.
(Fin. Apuesta Doble Extra)
1 Tilingo 57, M. Cardozo
2 Bronce Mast 57, O. Merlo
3 Prince Pronto 57, P. Sahagian
4 Pois Nao 57, R. Rossi
5 Rancho Alegre 57, V. Sabin
6 Ahu 57, A. Medina
7 Don Quick 57, C. Labaqué
f8 Cambalario 57, R. Riveiro
9 Yo Solo Se 57, J. Valdivieso
10 Casse Pieds 57, A. Ramos
11 Urdaburu 57, V. Sanguinetti
12 Casiano 57, C.H. Gómez

5ª CARRERA — A las 14.15
Pr. Serenísimo 2200 Mts.
(Com. Apuesta Doble Extra)
1 Cuernante 57, V. Sanguinetti
2 Shop 54, C. Cáceres
3 Prefecto 54, R. Galloso
4 Assagai 54, M. Cardozo.
5 Old Horse 54, H. Libré
f6 Hard Knot 54, O. Zapata
7 Poiselle 54, D. Orcellet
8 Akfar 54, M. Planas
9 Aunante 57, V. Centeno
10 Beff Rober 54, R. Laitán
11 Denim 57, A. Medina

6ª CARRERA — A las 14.45
Pr. Alarife 1000 Mts.
(Fin. Apuesta Doble Extra)
1 Flor Negra 57, H. Libré
f2 Piba Sola 57, R. Ausili
3 Secretísima 57, J. S. Caro
4 Kincsem Quelle 57, J. Gallardo
5 Ivanjica 57, M. Planas
6 Benmar 57, H. Ripolli
7 Pampa Hermosa 57, R. Laitán
8 Mariqui Top 57, M. Sarati
9 Angel Flower 57, N. Dragisich
10 Mesurada 57, P. Garnica
11 Apipi 57, C. Vega
12 Sultánica 57, H. Ereñú
13 Permisiva 57, E. Tasende
14 Latoja 57, J. Palacios
15 Bequeley 57, J. Reynoso

7ª CARRERA — A las 15.15
Pr. Buchardo 1400 Mts.
(Com. Apuesta Doble Extra)
1 Reve 56, C. Cáceres
2 Rhett Butler 56, R. Desvard
3 Charibert 56, J. Oural
4 Pandit 56, H. Libré
f5 Batey 56, J. Palacios
6 Avanzado 56, P. Peralta
7 Artem 56, J. Figueroa
8 Zarpaquin 56, I. Desvard.
9 Atanasio 56, J. Lago
10 Abad 56, A. Etchart
11 Ambiente 56, A. Tarraño
12 El Zafiro 56, J. alvis

8ª CARRERA — A las 15.55
Pr. Necochea 1000 Mts.
(Fin. Apuesta Doble Extra)
1 Gregori King 57, E. Bortulé
f2 Alfredo 51, M. Salces
3 Good Power 56, V. sabin
3aPersuasivo 53, V. Centeno
4 Makpais 53, A. Ferreras
5 Cisandra 55, E. Jara
6 Arioso 50 ½, M. Cañedo
7 Royal Heart 56½, M. Sarati
8 Fumador 51, R. Salva
9 El Fugitivo 55, C. Cáceres

9ª CARRERA — A las 16.40
Pr. Alarife 1000 Mts.
(Com. Apuesta Doble Extra)
1 Euridia 57, M.H.López
2 Pache 57, O. Tabares
3 Fuga 57, R. Barrios
4 Ornela Rock 57, W. Marcovecchio
5 Ami 57, N. Palavecino
6 Sweet 57, R. Cabrera
7 Luxura 57, J. Jarcovsky
8 Maestra Pap 57, P. Armada
9 Con Luz 57, J. Valdivieso
10 La Treta 57, D. Orcellet
11 Boca Chica 57, E. Romero
12 Egretta 57, E. Tasende
13 Es Romántica 57, A. García
14 Lina Peruana 57, V. Centeno
15 Pipeza 57, R. Latorre
16 Benissima Yun 57, E. Figueroa

10ª CARRERA — A las 17.25
Pr. Rataplán 1600 Mts.
(Fin. Apuesta Doble Extra)
1 Camisita Verde 54, C. Pintos
2 Coup de Foudre 54, A. Rivero
3 Fandangullo 57, V. Sanguinetti
4 Artois 57, R. Suszinski
5 Kerry 57, E. Figueroa
6 Macrocosmos 57, P. Peralta
7 Big Chief 57, N. Mezzotero
8 Bpaconnier 57, J. Alvis
9 Pollester 57, W. Castillo
10 Cuartel 57, R. Buonocore
11 Asperite 57, J. Cervantes
12 Sable Imperial 57, M. Sarati
13 Erix Sol 57, A. Medina

EL GLOBO DE LA SUERTE

HOY: QUIN. NACIONAL - 20 PREMIOS - 21.30 HS.

MAÑANA: QUIN. NACIONAL - 20 PREMIOS - 21.30 HS.

Atrasados a la grande			Demorados a los premios		
Centena	Decena	Unidad			
6	4	8	51	80	26
44 s	37 s	19 s	47 s	33 s	24 s

Ultimas 14 grandes		
306	382	
319	525	
591	372	
995	799	
752	893	
430	350	
760	904	

FAVORITOS:
A la grande
13-28-31
A los premios
10-67-86

Tres cifras atrasadas a los premios
Centena 1
Decena 6
Unidad 8

Ambos demorados a la grande			El dato de CRONICA		
43	97	16	46	55	81

MAÑANA: CORDOBA - 10 PREMIOS - 21.30 HS.

FAVORITOS: Grande 07-20-38. Premios 11-34-77

Ambos demorados a la grande			El dato de CRONICA		
15	36	32	69	74	91

HIPODROMO ARGENTINO

COMPETIDORES Y MONTAS PARA EL DOMINGO

1ª CARRERA — A las 11.15
Pr. Tetuan - 1000 m.
(Com. Apuesta Triple)
1 Best Man 55, C. Pezoa
2 Con Villa 55, J. Vaira
3 Telepático 55, O. Addati
4 El Palanquero 55, E. Bortulé
f5 Niquel 55, J. Manzilla
6 Kalhilo 55, M. Sarati
7 Black 55, J. Juárez
8 El Bruto 55, J. Igarategui
9 Bambino 55, G. Sena
10 Hurricane Boy 55, A. Tarraño
11 Suman 55, J. Valdivieso
12 Good Turk 55, V. Sanguinetti

2ª CARRERA — A las 11.45
Pr. Irigoyen - 1500 m.
(Cont. Apuesta Triple)
1 Marigold 56, V. Sanguinetti
2 Blue Bella 56, H. Libré
f3 Magical 56, V. Centeno
4 La Moskowa 56, J. Palacios
5 Risala 56, J. Viola
6 Asturias 56, J. Valdivieso
7 Beatitud 56, R. Sosa
7a. Eternidad 56, A. Etchart
8 Frau Lamanche 56, R. Laitán

3ª CARRERA — A las 12.15
Pr. Index - 1600 m.
(Fin. Apuesta Triple)
1 Cosmos 57, V. Emmolo
2 Ten Hor 57, H. Libré
f3 Datero 57, J. Cervantes
4 Rosero 57, L. Acuña
5 Excel Track 57, L. Bazán
6 Principe Guardián 57, J. Vaira
7 Sol Arabe 57, P. Rodríguez
8 Controlante 57, J. Valdivieso
9 Vitador 57, J. Bénega
10 El Sonido 57, P. Armada
11 Wrack 57, J. Samperini
12 Otoño 55, C. Reynoso
13 Navideño Champa 57, O. Tabares

4ª CARRERA — A las 12.45
Pr. Castello - 1600 m.
(Com. Apuesta Doble)
1 La Noche 55½, M. Lezcano
2 Aring 52½, J. Batruni
3 Walcamira 52½, E. Tasende
4 Candelita 54, X.X.
5 Anidera 56, V. Sanguinetti
6 Qué Maravilla 57, M. Abregú
7 Alone 51½, V. Centeno
8 Aguila Blanca 56½, X.X.

5ª CARRERA — A las 13.20
Pr. Blue Boat - 1600 m.
(Fin. Apuesta Doble)
1 Gallete 56, X.X.
2 Country Music 56, V. Sanguinetti
3 Milevante 56, A. Tarraño
4 Con Karina 56, G. Sena
5 Nebriska 56, X.X.
6 Alliance 56, X.X.
7 Prideful 56, H. Costantino
8 Grand Fleur 56, A. De Arriba
9 Alsipla 56, O. Montenegro
10 Jabera 56, A. García
10a. Wave Dandy 56, S. Criado
11 Bonamica 56, M. Abregú
12 Social Queen 56, M. Sarati
13 Fat Antigua 56, J. V. Batruni
14 Ace Of Dance 56, J. Valdivieso
14a Lark Trill 56, J. Palacios
15 Hija el Tata 56, V. Centeno

6ª CARRERA — A las 13.55
Pr. Gloriation - 1000 m.
(Com. Apuesta Doble)
1 Veto 55, H. Costantino
2 Canillita 55, M. Lezcano
3 Nativ Dick 55, A. Ferreras
4 Tio Taquito 55, V. Sanguinetti
5 King of Fame 55, O. Ilarione
6 Arapaho 55, C. Flores
7 Hércules Tel 55, C. Cáceres
8 Westake 55, A. Ramos
9 Gran Ventajero 55, M. Planas
10 Combes 55, J. Abregú
11 Atis 55, E. Jara
12 Perceptivo 55, J. L. Fernández

7ª CARRERA — A las 14.30
Pr. Hipódromo Argentino - 1600 m.
(Fin. Apuesta Doble)
1 Bamako 55, A. De Arriba
2 Disco Dance 55, J. Palacios
3 Valseante 55, J. Núñez
4 Spoletto 55, V. Sanguinetti
5 El Conservador 55, H. Costantino
6 Recorredor 55, R. Laitán
7 Ganador Real 55, C. Cáceres
8 Operador 55, J. Valdivieso
9 Boran 55, O. Aguirre
10 Don Tito 55, L. Triviño
11 Sensual 55, L. Alzamora
12 Lutz 55, N. Mezzotero

8ª CARRERA — A las 15.10
Pr. Pillito - 2200 m.
(Com. Apuesta Doble)
1 Tordo Quick 56, V. Centeno
2 El Galeón 56, V. Emmolo
3 Prophet 56, A. Etchart
4 Beatnik 56, C. Pezoa
5 Tuyú 56, J. Vaira
6 Brangus 56, I. Vilte
7 Filmo 56, E. Tasende
8 Roller 56, J. Valdivieso
9 Islam 56, P. Molina
10 Raymond 56, R. Ferreira
11 Golden Dancer 56, M. Sarati

9ª CARRERA — A las 15.55
Pr. Alayor - 1000 m.
(Fin. Apuesta Doble)
1 Nibelunco 56, R. Sosa
2 Amazado 56, R. Galloso
3 Salariado 56, J. Valdivieso
4 King Edward 56, H. Libré
f5 Tocsin 56, V. Sanguinetti
6 Cardinal 56, J. Alvis
7 Arrow Press 56, E. Liceri
8 Ultraje 56, V. Sanguinetti
8a. Vesre 54, M. Escagús
9 Punto Alto 56, O. Frávega
10 Che Pujante 56, D. Orcellet
11 Super Pronto 56, V. Centeno

10ª CARRERA — A las 16.40
Pr. Enero - 1400 m.
(Com. Apuesta Doble)
1 Kay Nabu 57, A. Lencina
2 Maquillante 57, X.X.
2a. Invitación 57, H. Costantino
3 Gran Nushu 57, M. García
4 Zopentia 57, W. Serrudo
5 Trudy 57, H. Ponce
6 Embaucadora 57, R. Laitán
7 Red Linda 57, E. Figueroa
8 Francis Ana 57, F. Sarmiento
9 Falsilla 57, J. Palacios
10 Navidad Flapper 57, L. Flores
11 Salpa 57, H. Olivera
12 Tana Bluff 57, V. Centeno

11ª CARRERA — A las 17.25
Pr. Comendador - 1200 m.
(Fin. Apuesta Doble)
1 Native Moss 56, E. Bortulé
f2 Sin Zar 56, J. Alvis
3 Lanuvio 56, E. Olguín
4 Clarry 56, J. Abregú
5 Tumbayo 56, D. Chávez
6 El Madrileño 56, P. Cruz
7 El Joven 56, X.X.
8 Esplendoroso 56, E. Jara
9 Jurioso 56, R. Pedernera
10 Bequenorte 56, R. Zapata
11 Black Label 56, E. Tasende
12 Yunot 56, J. Batruni
13 Blue Tan 56, V. Centeno
13a. Card Player 56, J. Jarcovsky
13b. Fort Marsh 56, N. Mezzotero
14 River Oaks 56, P. Garnica
15 Campa Diablo 56, J. Valdivieso

QUINIELA

(Sorteo de anoche)

1º	904	11º	295
2º	621	12º	007
3º	348	13º	495
4º	305	14º	803
5º	983	15º	539
6º	514	16º	942
7º	323	17º	921
8º	950	18º	916
9º	752	19º	323
10º	983	20º	207

TUCUMAN

(Sorteo de anoche)

1º con	$1.100.000.000	25574
2º " "	60.000.000	45329
3º " "	18.000.000	17407
4º " "	9.000.000	8559
5º " "	6.000.000	17504
6º " "	1.500.000	17635
7º " "	1.500.000	29452
8º " "	1.500.000	31680
9º " "	1.500.000	34169
10º " "	1.500.000	38640

TODO EN POCAS LINEAS

★ En el **Auditorio de la Universidad de Belgrano** se presentará el próximo **jueves**, a las **21.30** la excelente intérprete **Angela Irene** en un recital, en el que será acompañada por Carlos Murdolo en guitarra.

★ El próximo lunes **7**, a las **21.30** se estrenará "El prisionero de la máscara", de **Alejandro Pavez**, espectáculo unipersonal interpretado por **Patricio Contreras**. La obra está basada en el personaje central de la novela de **Alejandro Dumas**, "El hombre de la máscara de hierro". El espectáculo cuenta con dirección de **Oscar Echevarría**, vestuario de **Beatriz Di Benedetto** y escenografía de **Abel Facello**. Como asistente de dirección se desempeña **Carlos Sturce**.

Se ofrecerán ocho únicas funciones en lunes, exclusivamente, en el **Teatro Planeta**.

★ Hoy, con la conducción de **Emilio Stevanovich** y auspiciado por **el Instituto Internacional del Teatro** se realiza una mesa redonda en el **Teatro Nacional Cervantes** sobre el tema: **"Los premios Moliere"**, experiencia y utilidad que ofrece este galardón a cargo de destacadas figuras de la escena nacional.

★ El lunes **7** el **Consejo Directivo** de la **Asociación de Cronistas Cinematográficos de la Argentina** entregará los premios correspondientes a la producción nacional 1981. El acto se ha de concretar en la sala **"Metropolitan 1"**, a partir de las **21** horas.

★ Hoy, a las **20**, **Raúl Calviño** presentará la inauguración de la exposición "Fotografías y poemas" de **Mirtha González Sahakian** que auspicia la **Gobernación del Chaco** y la **Municipalidad de Morón**. La muestra podrá visitarse **en el hall del cuarto piso del Centro Cultural General San Martín hasta el martes 15, de 17 a 22 horas.**

★ **Georgina Aguerre** se presenta hoy en "El Ciudadano", a las **22.30**. La acompañan **Torito Stafforini**, en charango y guitarra y **Raúl Lago** en percusión. Ex integrante del conjunto "Las Voces Blancas", fue finalista en el concurso que organizaron la Dirección General de Radio y SADAIC.

★ Se están ultimando los detalles para estrenar el **7** de junio, en el **Teatro Bambalinas**, "Don Juan... esa vieja rama", melodrama en tres actos de **Alberto Félix Alberto**, quien también es el responsable de la dirección y puesta en escena. Encabezados por **Miguel Terni**, en el papel principal, componen el elenco: **Leonardo Acciarressi; Raquel Achberas, Víctor Andreone, Norberto Biancamano, Adriana Díaz, Carlos Firpo, Alejandro Guanella, Diego Janeiro, Antonio Jorge, Mónica Lacoste, Oscar Lebozec, José Martín, Frida Niklas, Mario Otamendi, Andrea Peralta, Cristina Pons, Alberto Roccatagliata, Eva Santillán y Claribel Segovia.**

UN "MENUDO" ESCANDALO TUVO LIMA

Veinte mil Adolescentes Casi Provocan una Catástrofe

LIMA, 1º (EFE y AFP).— La policía peruana resultó impotente para contener la histeria de los miles de admiradores del grupo puertorriqueño **"Menudo"** y decenas de víctimas tuvieron que ser atendidas por **contusiones, heridas, fracturas y principio de asfixia.** Unos 50 adolescentes resultaron heridos cuando gran parte de los 20 mil asistentes al recital que ofrecía el conjunto, en el Estadio Nacional, quisieron acercarse al escenario instalado en el centro del campo de juego.

"Solo queríamos llegar junto a ellos para saludarlos", explicó una admiradora que sufrió la fractura de las dos piernas, **"pero, de golpe fue un infierno. Nos apretujábamos entre nosotros y muchos caímos sobre el césped. Los que venían atrás no pudieron detener su marcha y nos pisaban tratando de salvarse".** El momento más dramático de los incidentes se produjo en el mismo momento en que los integrantes de "Menudo" ingresaron a la gramilla.

Los jóvenes cantantes pedían a gritos que se los retirara hacia los vestuarios. Por espacio de dos horas la policía trabajó denodadamente para reestablecer la tranquilidad y poder garantizar la actuación. **"El ulular de las sirenas de las ambulancias daba escalofríos"** comentó uno de los vendedores de entradas. En la guardia de los principales centros asistenciales limeños se actuó con eficiencia y celeridad, mientras que numerosos médicos fueron llamados de urgencia ante el temor de que se estuviese en presencia de una catástrofe. El correcto accionar de las autoridades impidió males mayores.

El clima previo a esta presentación de "Menudo" hacía prever la posibilidad de incidentes ya que, horas antes, **más de dos centenares de jovencitas invadieron el recinto donde se celebraba una conferencia de prensa e impidieron con su comportamiento la finalización de la misma.**

También hubo problemas en la presentación que el grupo realizó en un cine de la capital peruana. **Las chicas que no pudieron conseguir localidades pugnaron por ingresar en la sala y provocaron serios destrozos en el local.** Los daños fueron constatados por la policía **Que debió exigir una conducta más apropiada a las fanáticas que gritaban, descontroladas, porque no podían ingresar a la sala.**

"Nunca vi nada igual —declaró uno de los oficiales asignado a la custodia del grupo— **creí que nos aplastaban a todos."**

Buen Humor Infantil Para una Nueva Gira

Desde 1974, los **"Tri - T - Tres"**, con sus espectáculos dedicados a los niños, recorren con éxito de público y crítica nuestro territorio. Hablar de todos los pueblos, localidades, ciudades, escuelas de frontera, campamentos petrolíferos o carboníferos en los que han actuado conformaría una extensa enunciación que abarca los cuatro puntos cardinales de nuestro país. El conjunto integrado por **Miguel Angel Tarditti, Susana Tedesco y Juan José Trejo**, con asistencia de **Graciela Raffo**, tiene ya **170 mil kilómetros recorridos.**

Sus espectáculos enarbolan el estandarte del humor, canciones, pantomimas, realizadas en un marco estético y didáctico que les ha servido para lograr la distinción **"CN"** (Cultura Nacional), otorgada por la **Secretaría de Estado de Cultura de la Nación.** La nueva gira comienza en la fecha .

Ataqué de "Pánico" Aplazó un Estreno

Estaba previsto para anoche el estreno del espectáculo **"Víctimas del amor"**, del autor **José Sbarra** y dirigido por **Fernando Brunet**, en la sala **"Anchor Inn Club"**. A las 23.15 el responsable de la puesta en escena, luego de más de una hora de espera, anunció al público y los invitados especiales que la función se suspendía hasta la próxima semana **por estar indispuesto el actor Carlos Ricciuti**, quien estaba siendo atendido en su camarín por una profesional invitada a la premiere. La doctora **Rosenthal**, quien asistió al actor, señaló que **"aparentemente se trataría de un ataque de pánico producido por una fuerte angustia".** Confirmó, además, que Ricciuti había sufrido un desmayo y que aunque había recobrado el conocimiento le era imposible cubrir su papel. Habían asistido al estreno figuras de la farándula local.

ARGENTORES AUSPICIA IMPORTANTE CONCURSO

La Sociedad General de Autores de la Argentina **(ARGENTORES)**, reitera su convocatoria a todos los autores, argentinos nativos o naturalizados, extranjeros con no menos de 5 años de radicación en el país, profesionales o noveles, para optar a los premios **"Pedro E. Pico** (comedia) y **"Ricardo Rojas"** (drama), consistente en un premio de diez millones de pesos para cada género.

Las obras deben ser inéditas, firmadas con seudónimo y con una duración mínima de ochenta (80) minutos y se presentarán en tres (3) ejemplares. En sobre cerrado y lacrado se consignarán el nombre y apellido de participantes, documento de identidad, domicilio y número de registro en la **Dirección Nacional del Derecho del Autor.**

El certamen cerrará el día 30 de este mes y en la sede de **ARGENTORES**, J.A. Pacheco de Melo 1820, Capital Federal, pueden solicitarse las bases correspondientes.

TV PROGRAMA TV

15 — 11 **NUESTRO CINE** "Historia de una carta", con Angel Magaña, Julia Sandoval
13 **LA BUSQUEDA - Teleteatro** Silvia Montanari, Juan Vitali
16 — 7 **TELEJUEGOS - Infantil** Con Gachi Ferrari.
9 **LLEVAME CONTIGO - Teleteatro** Pablo Alarcón, Cristina Alberó
13 **EL FESTIVAL INFANTIL**
16.30 — 2 **SUPERVIVENCIA - Documental**
9 **AVENTURAS Y ALGO MAS - Infantil** Con Willy Ruano
17 — 2 **LA MUJER BIONICA - Serie** Con Lindsay Wagner
11 **VIVIANA - Teleteatro** Lucía Méndez, Héctor Bonilla
18 — 2 **SOLEDAD - Teleteatro mexicano** Con Libertad Lamarque
7 **LOS ANGELES DE CHARLIE - Serie** K. Jackson, J. Smith
9 **EXTRAÑO DESENCUENTRO - Teleteatro** Silvina Rada, Héctor Calori
11 **LOS OSOS REVOLTOSOS - Serie** Con Jack Warden
13 **HABIA UNA VEZ - Infantil** Con Lorena Paola.
18.30 — 11 **CHIPS** Con Larry Wilcox
13 **EL HOMBRE NUCLEAR - Serie** Lee Majors
19 — 2 **VALLE DE PASIONES - Serie** B. Stanwick, P. Breck.
7 **VIVA AMERICA - Teleteatro** Con Marta González, Víctor Hugo Vieyra
9 **DE SIETE A OCHO - Periodístico** B. Elizalde, C. Mascetti, S. Huberman
19.30 — 11 **REVISTA ONCE - Periodístico** U. Barrera, V. Sueiro
13 **TODOS LOS DIAS, LA MISMA HISTORIA - Telecomedia** Beatriz Taibo.
20 — 7 **SHERIFF LOBO - Serie** Con C. Akins, M. Watison.
9 **RUMBO A LA FAMA - Musical** Conduce Leonardo Simons.
11 **PRISIONERA DE UN ERROR - Teleteatro** Con Sonia Braga.
13 **BUENAS NOCHES ARGENTINA - Periodístico** S. Villarruel, R. Maidana, D. Mendoza.
20.30 — 2 **EXTRAÑA PAREJA - Serie** Con Tony Randall.
21 — 2 **LAS CALLES DE SAN FRANCISCO - Serie** Con Karl Malden, M. Douglas.
7 **SESENTA MINUTOS - Periodístico** J. Gómez Fuentes, N. Kasanzew, M. Larreta.
9 **MUNDIFUTBOL '82 - Deportivo**
11 **LOS HILARANTES - Humorístico** Ulises Dumont.
13 **CRECER CON PAPA - Teleteatro** Con Alberto Martín y elenco.
22 — 2 **PETROCELLI - Serie** Con Barry Newman.
7 **MASADA - Miniserie** Con: Peter O'Toole, Peter Strauss
9 **NOSOTROS Y EL MIEDO - Teleteatro** "Miedo al cambio", con O. Zubarry y R. Darín.
11 **LOS AVENTUREROS - Serie** Con Paul M. Glaser y David Soul. Hoy: "Ondas de muerte".
13 **EL MUNDO DEL ESPECTACULO** "La isla del terror", (1ª parte). Con Nicky Henson.
23 — 2 **QUINCY - Serie** Con Jack Klugman.
11 **APELACION PUBLICA - Temas de actualidad** F. Luna, C. Burone.
23.30 — 7 **LA GENTE Y LA CULTURA - Periodístico** Con Augusto Bonardo.
9 **LA PATRIA ES DE TODOS - Periodístico**
24 — 2 **OWEN MARSHALL - Serie**
9 **CINE SIN INTERRUPCIONES** "Enséñame a querer", con Clark Gable, D. Day
11 **NOTICIAS ONCE - Periodístico** E. Landi, A. Repetto.
13 **SEPTIMA EDICION - Periodístico** S. Villarruel, J.I. López, J. Jacobson.
0.30 — 11 **CONQUISTANDO EL OESTE - Serie** B. Sullivan, B. Scott.
13 **TRASNOCHE - Cine** Primera sección: "Murallas de sangre", con Clint Walker. Segunda sección: "Vida y milagro del capitán Barney Miller", capítulo. Tercera sección: "Benson", capítulo. J. Noble.
1.30 — 9 **CONOCIENDO BUENOS AIRES - Microprograma periodístico**
1.35 — 9 **LOS GRANDES OLVIDADOS - Evocativo**

JOAN MIRO, AMENAZADO POR CRUEL ENFERMEDAD

BARCELONA, 1º (ANSA).— El célebre maestro **Joan Miró**, no podrá volver a pintar **porque se está quedando ciego.** Así ha trascendido en medios familiares al notable artista plástico. **Esta circunstancia junto con su avanzada edad, 89 años, le imposibilitarán en forma casi definitiva a continuar su valiosa obra, la que por otra parte, ha adquirido ya desde hace décadas dimensión universal.**

Precisamente la grave afección que padece le ha impedido asistir a la inauguración de la exposición organizada por el **Ayuntamiento de Palma**, en donde se exhiben todas las obras realizadas en su hogar taller mallorquín de **Son Boter.** En la jornada inaugural se presentó el último libro que ilustró titulado **"Lapidari"**, sobre un texto anónimo del siglo XV, adaptado por **Pere Gimferrer.**

En esta la última exposición que tiene por sede el **Palau Sollerich**, antes de que se inicien las obras que han de convertir al notable edificio en museo de arte moderno de la ciudad de Palma.

SUS CARTAS ESTAN ECHADAS

◊ F	♠ M	◊ A	♡ M	♣ R	◊ V	♠ U	♣ E	◊ O	♡ U	♠ Y	♣ C
♣ I	♡ Y	♣ B	♡ R	♠ B	♣ E	♡ A	♣ U	♠ U	♡ P	♠ E	♣ N
♡ I	♣ P	◊ R	♠ N	◊ A	♣ R	◊ B	♡ D	♣ E	◊ L	♡ O	♠ A
♣ S	♡ V	♠ L	◊ E	♠ A	♡ I	◊ C	♠ S	◊ A	♠ A	♡ A	♣ E
♡ J	♣ N	◊ M	♡ E	♠ L	◊ B	♠ U	◊ I	♣ T	◊ O	♣ E	♠ D

En estos 60 naipes se encuentra encerrado un mensaje para usted. Acaso se trata de un augurio o de una advertencia que no deberá desestimar. Para dar con el mensaje que corresponda al lector, éste debe proceder de la siguiente manera: si su nacimiento se ha registrado entre los días 5 y 11 (no importa el mes) eligirá PICAS; si se ha producido entre los días 12 y 19, TREBOL; si lo fue entre los días 20 y 27, DIAMANTE, y finalmente, si su advenimiento al mundo aconteció entre los días 28 y 4, su palo será CORAZONES. Una por su orden leyéndolas de izquierda a derecha, las letras que llevan las cartas correspondientes a la fecha en que nació y escríbalas. Así obtendrá el mensaje.

"JR" PADECERIA UNA GRAVE ENFERMEDAD

Desoyendo los Consejos de su Médico, Retornó a Hollywood Para Trabajar

PARIS (Especial para CRONICA de Enrique Roca).— Nuestra permanencia en esta ciudad desde el sábado, para informar sobre todo lo relacionado con la muerte de **Romy Schneider**, —cuyos funerales se realizarán mañana—, nos ha permitido tomar contacto con destacados productores de la televisión francesa que entrevistaron; hace pocos días en **Mónaco, a Larry Hagman** (el **maldito** "JR" de la serie **"Dallas"**), durante las vacaciones que pasó en el principado de **Rainiero** y su ex colega **Grace Kelly**, en compañía de su esposa **Maj**, de ascendencia sueca, y sus hijos **Heidei**, actriz de 24 años, y **Preston**, piloto de avión de jóvenes 20 primaveras.

No ha pasado inadvertido que todos los desplazamientos de Hagman fueron acompañados **de su inseparable bastón**, permanentemente tomado por su mano derecha. El rumor señala que no solo fueron días de holganza los que el trajeron a Europa sino, también, consultar a un importante médico traumatólogo que reside en **Ginebra** y que, para atenderlo, se trasladó a Mónaco.

Hagman estuvo dolorido durante muchas jornadas a tal punto que el conserje del **"Beach Hotel"**, donde se hospedaba, ordenó en reiteradas oportunidades a los **"botones"** de turno que comprasen calmantes para el actor en una farmacia cercana. No perdió nunca su **"cínica"** sonrisa, pero se lo vio demacrado y comentaba airado que **"para colmo de males vine para hacer un crucero en el 'Queen Elizabeth' pero estos malditos ingleses me sacaron de mi camarote, aunque cueste creerse, para seguir agrediendo al mundo con la guerra de las Malvinas".**

En estos momento "JR" se encuentra de regreso en **Hollywood, rodando los 26 nuevos capítulos de** "Dallas", pero estimaba el amigo que nos dio la versión de que, **"su afección necesita permanente atención médica".**

La misma fuente, caracterizada por su seriedad, nos aseguró que Hagman **se sometió a una serie de análisis y estudios radiológicos cuyos resultados no habían dejado conforme al prestigioso facultativo que lo atendió.**

La opinión del profesional fue desoída por el actor ya que el médico le aconsejó un prolongado período de descanso y observación en un centro especializado. Sus palabras habrían sido éstas **"Señor, tiene usted una seria enfermedad en la pierna. Debe tomar mis palabras seriamente. Se trata de una afección de cuidado, que requiere el estricto cumplimiento de la medicación. En definitiva, puede tener usted serios inconvenientes si no presta la debida atención a mis consejos".**

HOY

★Nace, en **1903, Niní Marshall.** Una gran actriz, una gran señora, quien con su talento escribió una página invalorable del humor de los argentinos. Su célebre personaje **"Catita"** es, sin duda, la creación cómica femenina más importante en las últimas décadas de nuestro quehacer artístico.

★Cumpleaños del dibujante y humorista **Carlos Enrique Garaycochea.** Nacido en Casbas, Provincia de Buenos Aires. De edad incierta debe recurrirse, para aproximarse, a sus propias declaraciones sobre el particular formuladas en octubre de 1969: **"Se llama edad difícil cuando a uno le resultan difíciles hasta las chicas fáciles".** Debe estar merodeándola.

★Cumpleaños del baladista norteamericano **Pat Boone.**

★En 1926 nacía la infortunada **Marilyn Monroe**, el "sex-symbol" que murió el **5 de agosto de 1962.**

UN CICLO SOBRE LA VERDAD EN EL CINE

Se anunció la programación del mes de junio del ciclo de cine titulado **"La Verdad en el Cine"** (interrogante y perspectiva), organizado por la **Sala del Instituto.** Hoy y mañana se exhibirá **"Toro salvaje"**, dirigida por **Martin Scorsese** y protagonizada por **Robert De Niro.** Del lunes 7 al miércoles 9 se podrá ver **"Mi tío de América"**, la producción francesa que dirigió **Alain Resnais**, con **Gerard Depardieu** y **Robert Pierre.** Desde el lunes 14 al miércoles 16, le corresponde el turno a **"Director de orquesta"**, obra de **Andrzej Wajda** y con la actuación de **John Gielgua** y **Kystyna Janda.** El lunes 21 y hasta el miércoles 23, tendrá en su cartelera a otro realizador polaco: **Kristof Zanussi** con su película **"Contrato de matrimonio"**, filme en el que se destaca la actuación de **Tadeuse Lomnicki** y **Leslie Caron.** En la última semana de junio (lunes 28 al miércoles 30), será **"Factor constante"**, del mismo autor la que se pondrá a consideración del público. El elenco está encabezado por **Tadeusz Bradecki.** Las funciones de los lunes están anunciadas para las 20.30, **al término de las cuales se realizará un debate.** En cuanto a martes y viernes se cumplirán en los horarios de las 19.30 y 21.30. Se adelanta, además, que los dos primeros filmes a exhibirse durante el mes de julio serán: **"Dinero de los otros"** (los días 5, 6 y 7) y **"Todo es cuestión de amor"** (12, 13 y 14).

El interés del público por los debates merece ser destacado.

Serrat Enojado

MADRID, 1º (ANSA).— El cantante **Joan Manuel Serrat** rechazó la máxima condecoración de la **Generalitat de Cataluña**, la **Cruz de San Jorge**, declarando que agradecía el premio, pero que **"no soy partidario de medallas". "Sería mejor** —agregó— **que la cultura se desarrollase y esto no se logra con medallas.**

OTRA PELICULA DE JOHN REED

MOSCU, 1º (AFP).— La coproducción soviético - mexicana **"México insurgente"**, basada en el libro del mismo título del periodista norteamericano **"John Reed"** representó a la cinematografía azteca en el **Festival de Asia, Africa y América Latina** que se celebra en **Tachkent** (Uzbekistán).

El conocido cineasta soviético **Serguei Bondarchuk**, quien dirigió el filme, lo calificó de **"épico"** y recalcó que la película narra hechos históricos **"auténticos"** de la revolución mexicana.

"México insurgente", se rodó en tierra charra y en Italia y es la primera parte de un doble filme sobre John Reed, **el periodista que después de asistir a la gesta patriótica de México integrado en las filas del general** Francisco Villa, **presenció en la ciudad de** Petrograd **la revolución bolchevique y la describió en su libro "Diez días que cambiaron el mundo".**

La segunda parte que se rodará, basada en este texto, tendrá como escenario la Unión Soviética. El actor **Franco Nero** interpreta a John Reed, cuya vida inspiró a la película **"Reds"** (Rojos) que fue dirigida e interpretada por **Warren Beatty.**

La película fue ovacionada.

¿SE DIVORCIA FRANK SINATRA?

HOLLYWOOD (especial para CRONICA de Eva Roma).— Estos últimos días han reivindicado aquel anciano refrán que dice: **"Yo no creo en brujas, pero que las hay... las hay".** No hay periodista que no esté buscando a **Frank Sinatra**, en esta ciudad durante la última semana. Todos dicen haberlo visto. Pero **"La Voz"** no aparece por ningún lado. El único indicio cierto es que algunos de sus **"muchachos"** fueron vistos **"husmenado"** por los estudios de filmación en búsqueda de jóvenes **"estrellitas"** que aspiran a la fama o al menos a ver sus nombres y sus rostros en las revistas de espectáculos. Luego de la pública discusión que mantuvo con su esposa **Barbara Marx**, (durante el transcurso de la cual Frank sacó a relucir toda su mala educación insultándola, sin olvidar mala palabra alguna), muchos dicen que **"ojos azules"** se fue de su casa y próximamente se conocerá otra brillante actuación suya frente a un tribunal invocando una nueva demanda de divorcio que pasará a integrar su larga lista de desavenencias conyugales. Consultas realizadas en **Las Vegas, Reno** y **Nueva York**, tampoco arrojaron luz sobre el paradero del cantante.

PALABRAS CRUZADAS

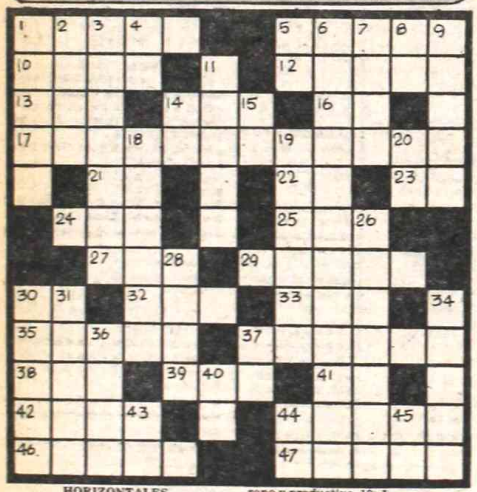

HORIZONTALES

1) Nunca. 5) Atar el yugo las bestias. 10) Asteroide Nº 161 descubierto por Watson en 1876. 12) Semidios de los prados mitológicos. 13) Hogar. 14) Ata. 16) Símbolo químico del calcio. 17) Doctrina herética. 21) Entrega. 22) Iniciales de Axel Olrik - músico dinamarqués 1864-1917. 23) Existe. 24) Dávida, regalo. 25) Hija de Cadmo y Armonía. 27) Condenado. 29) Eclesiástico de órdenes menores. 30) Contracción. 32) Planta comestible de fuerte sabor. 33) Onda en la superficie del mar. 35) Aliará. 37) Guarnición de la que cuelga algo. 38) Altar. 39) Embrollo. 41) Iniciales de zagwill Israel. Escritor británico 1864-1926. 42) Tela rayada para colchones. 44) Arbol de la familia de las meliáceas. 46) Agata. 47) Instrumento musical chino.

VERTICALES

1) Tela gruesa con que se cubren las cargas. 2) Ligar. 3) Habitante. 4) Terminación verbal. 5) Interjección que denota cansancio. 6) Naturalizar. 7) Especie de gato de algadia, pl. 8) Prefijo privativo y negativo. 9) Encarnados. 11) Sólo. 14) Antigua nota Do. 15) Interjección que denota resolución. 18) Hacer sano y productivo. 19) Jugo que se extrae de vegetales. 20) Dativo y acusativo del pron. pers. de 1ª pers. del sing. 26) Tontos, idiotas. 28) Hendidura en la ropa. 30) Persona de mala vida. 31) Mamífero parecido al ratón. 34) Levantan. 36) Paño que usan los tahitianos. 37) Símbolo químico del cobalto. 40) Abreviación de idem. 43) Iniciales de Invernizio Carolina. Escritora italiana 1860-1916. 44) Consonante. 45) Símbolo químico del Bismuto.

(La solución mañana)

P	U	R	O				A	V	I	L	A
A		U		C		A		E			R
R	A		A	L	E	T	A		A	L	E
I		A		A		A		O			N
S	O	L	A	R		B	A	N	A	N	A
	C			O	R	A	R			A	
	A		A	S	I	L	A	R		V	
I	S	I	S		Z		B	E	L	E	N
M			A		O		I		O		A
I	D	A		A	M	I	G	O		I	D
T			A		A		O		T		I
A	C	I	D	O				D	E	B	E

(Solución del problema anterior)

POSTERGAN EL ESTRENO DE 'FEDRA'

El éxito sostenido de público que está obteniendo **"Las de Barranco"**, en la sala del **Teatro Nacional Cervantes**, obliga a continuar con las representaciones durante todo el mes de junio. Esta comedia, de **Gregorio de Laferrere**, mereció los más elogiosos comentarios de parte de la crítica especializada y noche a noche, el público colma la capacidad de la sala ovacionando a **Eva Franco** y todo el elenco que la representa.

Este suceso obliga a postergar para julio el estreno de la tragedia **"Fedra"** de **Racine**, en traducción de **Manuel Mujica Lainez.** La destacada actriz **María Rosa Gallo** encarará a la protagonista de esta pieza y es acompañada por **Lydia Lamaison, Adrián Ghio, Néstor Hugo Rivas, Natalio Hoxman, Hilda Blanco, Vera Leban y Emma Ledo.**

● **LA MUSICA**

La música fue especialmente escrita por **Pablo Ziegler** y la escenografía y vestuario está a cargo de **Guillermo de la Torre.** El asistente de dirección es **Mario Labarden** y cuenta con la dirección general de **Rodolfo Graziano.**

● **LA GIRA**

Este espectáculo se ha de presentar en primer término en las ciudades de **Río Cuarto y Córdoba.**

De esta manera, se habrá de permitir que en el interior, los amantes del buen teatro tengan la posibilidad de gozar con esta representación.

Actividades en el San Martín: Disertan Sobre las Malvinas

En el **Auditorio Enrique Muiño** del **Centro Cultural General San Martín**, se ofrece, a partir de hoy, un ciclo de conferencias auspiciadas por el **Instituto de las Islas Malvinas y Tierras Australes Argentinas**, que se dictarán a las 19 horas. El primer orador será el doctor **Arnoldo Canclini**, quien disertará sobre el tema **"Malvinas; perspectivas políticas de una sociedad".** Mañana ocupará el estrado el **contraalmirante** (RE) don **Jorge Alberto Fraga**, presidente de la entidad organizadora, quien hablará sobre el **"Marco Geopolítico de las Islas Malvinas".** Está programada para el jueves 3 la conferencia: **"Cuestiones jurídicas en el caso Malvinas"**, a cargo del doctor **Camilo Rodríguez Berruti**, destacado jurisconsulto y miembro del citado Instituto. **La entrada es gratuita y las localidades podrán retirarse con una hora de anticipación.** El aporte de las disertaciones será sustancial para la comprensión de nuestros derechos.

● **ADEMAS CINE, TEATRO Y AUDIOVISUALES**

En el mismo ámbito, el miércoles 2 a las 21, se exhibirá un filme del **ciclo alemán, auspiciado por el Instituto Goethe.** Está previsto para el viernes 4, también a las 21, el **ciclo de audiovisuales "Arte de España" y "Música folklórica"**, (con ilustraciones musicales grabadas), cuya realización y presentación está bajo la responsabilidad de **Horacio Rogner.** El sábado 5, en el mismo horario que los ciclos anteriores, se puede asistir a **"Teatro de Cámara"** a cargo de la **Agrupación Teatral Independiente Círculo**, que presenta **"Discépolo y usted"**, de **Héctor Propato.** Intérpretes: **Matilde Alzaibar, Nélida Arce, Liliana Fernández, Heriberto Seijo, Reinaldo Cortés, Carlos Zárate, Nélida Arciprete y Roxana Propato.** La escenografía es de **Rubén Trifiró** y la dirección del mismo autor.

USTED Y LOS ASTROS

ACUARIO
(21 de enero al 19 de febrero)
Altibajos en plan de trabajo, prudencia con superiores. En amor, encuentro esperado. Colabore con familiares.

PISCIS
(20 de febrero al 20 de marzo)
Buen día de trabajo, actividad provechosa. En amor, sepa esperar el momento. Apoyo de amigos en proyecto.

ARIES
(21 de marzo al 20 de abril)
Se confirma tareas, obre sin temor. En amor, no dé importancia a una discusión. Se aclara asunto familiar.

TAURO
(21 de abril al 22 de mayo)
Cambio o traslado en su trabajo, enfrente los hechos con fe. En amor, armonía y comprensión. Salud mejorando.

GEMINIS
(23 de mayo al 21 de junio)
Asunto de trabajo reclama su atención. En amor, todo marcha bien. Apoyo de amigo en asunto personal. Salud bien.

CANCER
(22 de junio al 21 de julio)
Colabore con compañeros en nuevas tareas. En amor, de usted depende una solución. No olvide a familiares.

LEO
(22 de julio al 21 de agosto)
Buena oportunidad en su trabajo, mantenga todo al día. En amor, se aclaran dudas. Se confirma plan familiar.

VIRGO
(22 de agosto al 22 de setiembre)
No tome decisión apresurada en asunto de trabajo. En amor, buenos momentos. Active proyecto en el hogar.

LIBRA
(23 de setiembre al 22 de octubre)
Noticia o encuentro lo ponen en vías de mejoras de trabajo. En amor, todo tiende a mejorar. Vigile la salud.

ESCORPIO
(23 de octubre al 21 de noviembre)
No se desanime ante aparente fracaso en plan de trabajo. En amor, gratos momentos. Se aleja preocupación de salud.

SAGITARIO
(22 de noviembre al 21 de diciembre)
Apoyo de superiores en nuevas tareas. En amor, cuidado con las discusiones. Evite discusión con familiares.

CAPRICORNIO
(22 de diciembre al 20 de enero)
Prudencia en plan de trabajo, posible inconveniente. En amor, de usted depende el éxito. Salud y azar mejoran.

TEATROS

★ **COLON. 35-1430.** JUEVES 3 a las 21: 2º Func. del Ab. Especial. Opera: "KHOVANTCHINA", de MUSSORGSKY. Dir. de Orq. ALEXANDER LAZAREV. Con Nesterenko, Obratzova, Ghiuselev, Schervakov, Simonella, Bobbossian, Gaba, Cassinelli, Gaeta, Ferracani, Brandan, Sarramida. Dir. de Orq. ALEXANDER LAZAREV. Dir. Coro: A. BALZANELLI. Coreog. y 1ª Bailarina: M. BARVIE. Orq. y Coro Estables del T. Colón. ALumnas del Dpto. de Danza del Inst. Sup. de Arte. Pl.: $ 300.000. Sob. de Ab. en vta. Boletería diariamente de 10 a 20 en Tucumán 1111.

★ **MUNICIPAL GENERAL SAN MARTIN. Corrientes 1530. 46-8611. Sala Casacuberta.** Mañana a las 18.30: Func. Ab. "F": ALEJANDRO DE RACO. conc. de música andina, oriental y del antiplano, junto a P. Fernández y M. García en percusión. Pl.: $ 30.000. Sob. de ab. en vta. Hoy a las 21.30: "SANTAJUANA", de George Bernard Shaw. Con Juana Hidalgo y gra elenco. Dir. A. Boero. Pl.: $ 30.000. Loc. en vta. con 3 días de antic.
—**Sala Martín Coronado.** Hoy a las 18.30: Func. Ab. "A": "RELOJERO", de A. Discépolo. Con R. Rinaldi, A. Turnes y elenco. Dir. C. Alvarenga. Pl.: $ 30.000. Sob. de ab. en vta. Mañana a las 21.30: "EL BURGUES GENTILHOMBRE", de Molière. Con O. Terranova, G. Araujo y elenco. Dir.: J. M. Paolantonio. Pl.: $ 30.000. Loc. en vta.
—**Sala Cunill Cabanellas.** Jueves a las 21.30: "EL VISITANTE EXTRAORDINARIO", de Griffero. Con A. Braga y gran elenco. Dir. A. Daián. Pl.: $ 30.000. Loc. en vta.

★ **ASTRAL. Corrientes 1639. 46-5707/9964.** Ultimos días. Hoy a las 21.30: segundo año de éxito: GRACIELA DUFAU y HUGO ARANA en:
DOMESTICADOS
La gran obra de Aída Bortnik. Con Nelly Prono, Néstor Hugo Rivas y elenco. Actuación especial de Bárbara Mujica. Dir.: Luis Agustoni. P.m.18. Loc. en vta.

★ **BLANCA PODESTA. Corrientes 1283. 35-2592.** NORMA ALEANDRO en:
LA SEÑORITA DE TACNA
P.m.14. La obra de Mario Vargas Llosa. Dir.: Emilio Alfaro. Mar. (pop.) a juev. a las 20.30. Vier. a las 21.30. Sáb. a las 20 y 23. Dgos. a las 18.30. P.m.14.

★ **BUENOS AIRES. Rodríguez Peña 407.** Cont. desde las 16: BURLESQUE presenta la impactante sexy-revista: "LAS GATITAS ARDIENTES OTRA VEZ EN CORRIENTES" con las estrellas del strip-tease. P.m.18.

★ **DEL GLOBO. M. T. de Alvear 1155. 393-8351.** Mar. a vier. a las 20.30. Sáb. a las 20.30 y 22.30. Dgos a las 17 y 19: gran suceso en Buenos Aires: "LA ZORRA", de A. Paso. Con Leonor Benedetto y Alberto Closas. Dir. A. Closas. Loc. en vta. 8 últimas semanas.

★ **FLORIDA. Florida 165. 30-5360.** Cont. de lun. a sáb. de 13 a 22. Vier. de 12 a 23. Sáb. de 18 a 1.30. Presenta: "MINI REVISTA, MINI VESTIDA". Excitante y sugestiva con las chicas del Florida. P.m.18. Con Moira Star.

★ **GRAN CORRIENTES. Corrientes 2049. 49-6565.** Gerardo Romano y gran elenco en: "BENT", de Martin Sherman. Dir.: J. Ordano. Mar. a vier. a las 21.30. Sáb. a las 21 y 23. Dgos. a las 20.30. Loc. en vta. dde. las 10.

★ **KARINA. Corrientes 636. 40-1808.** Cont. de 20 a 24: Cía de STRIP-TEASE, con Analía Roy y sexy vedettes. P.m.18. De 0.30 a 4. "Show internacional". Dir.: A. Elizalde.

★ **LICEO. Rivadavia y Paraná.** Elenco de primerísima línea en:
PAN Y CIRCO
Libro: Enrique Pinti. Dir.: Antonio Gasalla. Mar. a Juev. a las 21.30; Vier. y sáb. a las 21 y 23; Dgos. a las 20.30.

★ **MAIPO. Esmeralda 443. 392-4882.** El espectáculo del año ahora en el Maipo:
CARLOS PERCIAVALLE
A PLENO COLOR
Martes a jueves a las 21.30. Viernes y sábados a las 21 y 23.30. Domingos a las 21. Loc. en vta.

★ **METROPOLITAN 1. Corrientes 1343. 40-0816.** Una encantadora obra para niños: "SUEÑOS DE ESTRELLAS", con Chino Aguilar y Liliana Becerra. Sáb. y dgos. a las 16. Pl.: $ 30.000. JORGE PORCEL, MORIA CASAN y ALBERTO OLMEDO en:
LOQUERO EN LA REVISTA
Con Patricia Dal y Valeria Lynch. J. Portales, C. Bertrand, P. Castillo y D. Medina. Mar. a vier. a las 21 y 23. Sáb. a las 21, 23.15 y trasn. 1.30. Dgos. a las 20 y 22.

★ **NACIONAL CERVANTES. Libertad 815. 45-4224.** Hoy a las 21: "LAS DE BARRANCO", de Gregorio de Laferrere. Con Eva Franco, Alejandra Da Passano, Laura Bove, Ignacio Quirós y elenco. Dir. Rodolfo Graziano. Pl.: $ 30.000. Loc. en vta. con 3 días de ant.

★ **ODEON. Esmerada 367. 45-3635.** Unicas semanas del éxito teatral '81: CHINA ZORRILLA en:
EMILY
La obra de William Luce. Dir. A. Boero. Mar. a juev. a las 20.30. Vier. a las 21.30. Sáb. a las 21 y 23. Dgos. a las 18.30. Loc. en vta.

★ **PARADISE. Corrientes 827.** Cont. de Lun. a Dgos. de 20 a 4. La revista sexy del desnudo: "STRIP TOTAL". Con las mujeres más excitantes de Bs. As. P.m.18.

★ **PAYRO. San Martín 766. 32-5922.** Grupo S.E.A. presenta: "EL CEPILLO DE DIENTES", de Jorge Díaz. Dir.: Arnoldo Strasney. Lunes y martes a las 21.30. Miércoles a las 20. Jóvenes $ 25.000.

★ **PLANETA. Suipahca 927. 32-9547.** Teatro Planeta preseta a Franklin Caicedo en: "EL EMPERADOR GYNT". Dir. Oscar Cruz y Héctor Bidonde. Lunes a las 19.30. Martes a las 21.30.

★ **TABARIS. Corrientes 831. 392-8509.** ULTIMOS DIAS. Dos obras en un mismo espectáculo. LUIS BRANDONI - PEPE SORIANO - CARLOS CARELLA - ULISES DUMONT y elenco en: "EL ACOMPAÑAMIENTO" y "GRIS DE AUSENCIA", de Carlos Gorostiza y Roberto Cossa. Dir. Carlos Gandolfo y Alfredo Zemma. Mar. a juev. a las 21.30. Vier. y sáb. a las 21 y 23. Dgos. a las 19 y 21. Miér. día popular.

CINES

★ **A.B.C. Esmeralda 506. 392-9506.** Continuado desde las 10: "NOCHE DE BODAS"; "LA MUJER POLICIA DE LA DIVISION MORALIDAD". Desde las 20: show en vivo: "LAS VIRGENES DEL STRIP-TEASE. P.m.18. Vier. y sáb. trasn.

★ **ADAN 1. Corrientes 959. 393-6118.** A las 13, 15.5, 17.10, 19.15, 21.20 y 23.10:
INFARTO EN LA CAMA
P.m.18. Con Gloria Guida. A las 14.45, 16.50, 18.55 y 21: Notic. Sáb. trasn. 1.

★ **ADAN 2. Corrientes 959. 393-5034.** A las 13.30, 15.50, 18.10, 20.30 y 22.50:
EN LA LAGUNA DORADA
P.m.14. Con Jane Fonda y Catherine Hepburn. A las 15.25, 17.45, 20.5 y 22.25: Notic. Sáb. trasn. 1.

★ **ALFA. Lavalle 842. 392-1114.** A las 13.10, 15.15, 17.45, 20.30 y 23:
LOS CAZADORES
DEL ARCA PERDIDA
S.r. Laureada con 4 premios Oscar. A las 13, 15.10, 17.35, 20.5 y 22.40: Notic. Sáb. trasn. 1.15.

★ **ALFIL. Corrientes 1753. 40-7575.** A las 14, 15.45, 17.30, 19.15, 21.15, 23.15 y sáb. trasn. 1.15: "MI AMANTE, MI ESPOSA Y YO". P.m.18. 13.45, 15.30, 17.15, 19, 20.55 y 22.55: Notic.

★ **AMBASSADOR. Lavalle 777. 392-9700.** A las 13, 15, 17, 19.5, 21.10 y 23.15:
LOS PASAJEROS DEL JARDIN
P.m.18. Con Graciela Borges y Rodolfo Ranni. A las 14.40, 16.40, 18.45, 20.50 y 22.55: Notic. Sáb. trasn. 1.20.

★ **AMERICA. Callao 1057. 41-3818.** A las 13.10, 16.20, 19.30 y 22.40:
LOS UNOS Y LOS OTROS
S.r. Con James Caan, Geraldine Chaplin, Jorge Donn y Jacques Villeret. A las 13, 16, 19.10 y 22.20: Notic. Sáb. trasn. 1.50.

★ **ARIZONA. Lavalle 727. 392-6967.** Cont. 13.20, 16.40, 20 y 23.20:
CON EL SOL EN LA PIEL
Cont. 14.50, 18.10 y 21.30:
PASION IMPURA
P.m.18. Sáb. trasn. 1.15: "Con el sol en la piel".

★ **ATLAS. Lavalle 869. 392-1936.** A las 12.25, 14.20, 16.15, 18.35, 20.55 y 23.15: "EL FIERECILLO DOMADO". P.m.14. 18.20, 20.30 y 22.50: Notic. Sáb. trasn. 1.30.

★ **ATLAS RECOLETA. Guido 1952.** A las 14.50, 16.50, 18.55, 21 y 23.5: "LOS PASAJEROS DEL JARDIN". P.m.18. 14.30, 16.30, 18.35, 20.40 y 22.45: Notic. Sáb. trasn. 1.

★ **AVENIDA. Av. de Mayo 675. 33-6626.** Cont. 11, 14.10, 17.30 y 21: Conspiración del Uranio; 12.30, 15.40, 19 y 22.30: El estafador. P.m.18.

★ **BIARRITZ. Suipacha 482. 392-0356.** A las 13, 16, 19.10 y 22.20: "LOS UNOS Y LOS OTROS". S.r. A las 15.40, 18.50 y 22: Notic. Sáb. trasn.

★ **BROADWAY. Corrientes 1155. 35-2345.** A las 13.15, 16.20, 19.30 y 22:
LOS UNOS Y LOS OTROS
S.r. Dir. Claude Lelouch. A las 16.5, 19.20 y 22.25: Notic. Sáb. trasn. 1.40.

★ **CALLAO. Callao 27. 40-1898.** A las 14.35, 16.35, 18.40, 20.55 y 23.10: "LOS PASAJEROS DEL JARDIN". P.m.18. 14.15, 16.15, 18.20, 20.30 y 22.45: Notic. Sáb. trasn. 1.

★ **CAPITOL. Santa Fe 1848. 44-2379.** A las 13.15, 15.40, 18.5, 20.35 y 23.5: "ESCAPE A LA VICTORIA". S.r. A las 15.15, 17.40, 20.10 y 22.40: Notic. Sáb. trasn.

★ **CERVANTES. Belgrano 1820. 38-2698.** Cont. 14.30, 18.50 y 22.50: "ESCAPE A LA VICTORIA"; 16.50 y 20.50: "EL QUE NO CORRE VUELA". S.r.

★ **CINEMA UNO. Suipacha 460. 392-1112.** A las 13.10, 15.40, 18, 20.35 y 23.10:
CARROZAS DE FUEGO
S.r. Con Ben Cross y Ian Charleson. Dir. Hugh Hudson. OSCAR a la mejor película. A las 15.15, 17.40, 20.10 y 22.45: Notic. Sáb. trasn. 1.30.

★ **CINEMATECA ARGENTINA. Sarmiento 2255. 48-2170.** A las 18.30 y 22: "El padrino". Dir. Francis Ford Coppola. Con Marlon Brando. P.m.18. Miércoles: La Mary.

★ **CONCORDE. Lavalle 925. 35-1850.** A las 13.10, 14.45, 16.25, 18.5, 19.45, 21.30 y 23.15:
VIOLENCIA EN EL ULTIMO
TREN DE LA NOCHE
P.m.18. A las 16.25, 17.50, 19.30, 21.10 y 23: Notic. Sáb. trasn. 1.15.

★ **COSMOS 70. C'tes 2046. 49-0862.** A las 14, 16.15, 18.30, 20.45 y 23:
LA GRAN OLIMPIADA DE MOSCU
S.r. El espectáculo más grande del siglo. Dir. Yuri Ozerov. Hablada en castellano. Próx. "ROMANCE DE LOS ENAMORADOS".

★ **ELECTRIC. Lavalle 836. 392-1846.** Continuado desde las 13: "LOS ANGELES TAMBIEN COMEN POROTOS"; HIJO DEL TORBELLINO". S.r. Sáb. trasn. 1.

★ **EMPIRE. H. Yrigoyen 1934. 47-8770.** Cont. 15.30, 18.50 y 22.20: "LA GUERRA DE LAS GALAXIAS"; 14.10, 17.40 y 21.10: "EL SHOW DEL RATON AERODINAMICO". S.r.

★ **GAUMONT. Rivadavia 1635. 40-3050.** A las 15.15, 17.50, 20.20 y 23: "OPERACION VENGANZA". P.m.18. 14.45, 17.20, 19.50 y 22.30: Notic. Sáb. trasn. 1.20.

★ **GRAN REX. C'tes 857. 392-8000.** Extraordinario estreno. A las 13, 15.30, 18, 20.30 y 23.5:
ESCAPE A LA VICTORIA
S.r. Con Sylvester Stallone, Michael Caine, Carole Laure, Ardiles y Pelé. "GENSDORF" XII campo de concentración sector A III Reich Nueva Alemania. Dir. John Huston. A las 12.45, 15.10, 17.40, 20.10 y 22.45: Notic. Loc. en vta. con 2 días de antic. Sáb. trasn. 1.30.

★ **GRAND SPLENDID. Santa Fe 1860. 44-0808.** A las 14, 16.50, 17.40, 19.30, 21.20, 23.15 y sáb. trasn. 1: "MI AMANTE, MI ESPOSA Y YO". P.m.18. 15.30, 17.20, 19.10, 21 y 22.50: Notic.

★ **GRAN VICTORIA. Av. de Mayo 882. 34-1493.** Cont. de 8 a 3: "La masajista llega a la ciudad"; "Crimen en el internado de señoritas"; "Con todos mis amantes". P.m.18.

★ **IDEAL. Suipacha 378. 35-3300.** A las 13.50, 15.40, 17.5, 19.30, 21.25, 23.20 y sáb. trasn. 1.10: "MI AMANTE, MI ESPOSA Y YO". P.m.18. 15.15, 17.10, 19.5, 21 y 22.55: Notic.

★ **IGUAZU. Lavalle 940. 393-9931.** A las 13, 15, 17, 19, 21.5 y 23.10:
EL COCODRILO MORTAL
P.m.14. Con Michael Gazzo y Robert Forster. A las 14.35, 16.35, 18.35, 20.40 y 22.45: Notic. Sáb. trasn. 1.30.

★ **LARA. Av. de Mayo 1225. 38-6966.** Cont. 13, 16.20, 19.40 y 23: "Iniciación prematrimonial"; 14.35, 17.55 y 21.15: "Soy fotogénico". P.m.18. Sáb. trasn. "La canción es la misma".

★ **LEOPOLDO LUGONES. Corrientes 1530. 46-8611.** A las 15, 17.30, 20 y 22.30: "Quinteto". Dir. Robert Altman. Con Paul Newman y Bibi Anderson. Pl.: $ 10.000. P.m.14. Mañana: Stalker.

★ **LIBERTADOR. Ctes. 1334. 40-7443.** A las 13.10, 15.10, 17.10, 19.10, 21.10 y 23.10:
LOS CAMINOS
DE LA NOCHE
P.m.14. La obra cumbre de Zanussi. A las 15, 17, 19, 21 y 23: Notic. Sáb. trasn. 1.20.

★ **LOIRE. Corrientes 1524. 49-1900.** A las 13, 15.20, 17.50, 20.20 y 22.50:
MUERTE EN VENECIA
P.m.18. A las 15.10, 17.40, 20.10 y 22.40: Notic. Sáb. trasn. 1.15.

★ **LORANGE. Ctes. 1372. 45-7386.** A las 13.35, 16, 18.20, 20.45 y 23.10:
GALLIPOLI
P.m.18. Con Mel Gibson y Mark Lee. A las 15.40, 18, 20.25 y 22.50: Notic. Sáb. trasn. 1.15.

★ **LORCA. Corrientes 1428. 40-5317.** A las 13.15, 15.15, 17.15, 19.15, 21.15 y 23.15:
SEÑORA DE NADIE
P.m.18. A las 14.55, 16.55, 18.55, 20.55 y 22.55: Notic.

★ **LORENA. Corrientes 1551. 46-7501.** A las 13, 15.20, 17.45, 20.20 y 22.55:
LA AMANTE
DEL TENIENTE FRANCES
P.m.18. Con Meryl Streep y Jeremy Irons. A las 15.10, 17.35, 20.5 y 22.40: Notic. Sáb. trasn. 1.15.

★ **LOS ANGELES 1. Corrientes 1770. 40-3742.** A las 13, 15.25, 17.50, 20.15 y 22.35:
LA CIUDADELA DE LOS ROBINSON
S.r. Hablada en castellano. 15.15, 17.40, 20.5 y 22.25: Notic.

★ **LOS ANGELES 2. Corrientes 1770. 40-3742/45-2405.** A las 13.10, 14.40, 16.10, 17.40, 19.10, 20.40 y 22.10:
LOCURAS, RITMO Y DIBUJOS
S.r. A las 13, 14.30, 16, 17.30, 19, 20.30 y 22: Notic.

★ **LOSUAR. Corrientes 1743. 40-6100.** A las 13.45, 15.35, 17.25, 19.20, 21.20 y 23.20:
VIOLACION
P.m.18. Con Margaux y Mariel Hemingway. A las 15.15, 17.5, 19, 21 y 23: Notic. Sáb. trasn. 1.

★ **LUXOR. Lavalle 669. 392-3893.** A las 13.5, 15.5, 17.5, 19.5, 21.5 y 23.5:
LOS CAMINOS
DE LA NOCHE
P.m.14. Con Matthieu Carrierre y Maja Komorowka. A las 14.55, 16.55, 18.55, 20.55 y 22.55: Notic.

★ **MAXI 1. Carlos Pellegrini 661. 35-8822.** A las 14.20, 16.35, 18.50, 21.5 y 23.10:
CARRERA FINAL
P.m.18. Con Peter Strauss y Richard Lawson. A las 14, 16.15, 18.30, 20.45 y 22.50: Notic. Conciertorama presenta: lunes 31 a las 21: "TOSCA", con Plácido Domingo.

★ **MAXI 2. Carlos Pellegrini 661. 35-8822.** A las 13.10, 16.10, 17.10, 19.10, 21.10 y 23.10:
EL GANADOR
S.r. Con Philippe Ruggieri y Michael Calabru. A las 14.50, 16.50, 18.50, 20.50 y 22.50: Notic.

★ **METROPOLITAN 2. Corrientes 1343. 40-1064.** A las 14.5, 16.20, 18.35, 20.55, 23.15 y trasn. 1.15: "LOS DIOSES DEBEN ESTAR LOCOS". S.r. 15.55, 18.10, 20.30 y 22.50: Notic.

★ **MONUMENTAL. Lavalle 780. 393-8865.** A las 13, 15, 17, 19, 21.5 y 23.10:
¿MI NIDO O EL TUYO?
P.m.14. Con John Belushi y Blair Brown. A las 14.50, 16.50, 18.50, 20.50 y 23: Notic. Sáb. trasn. 1.15.

★ **MULTICINE. Lavalle 750.** Cont. de 8.30 a 24. Sáb. y dgos. de 13 a 24. Sáb. trasn. "Patrick"; "La preferida de la clase"; "El más allá"; "Operación sexo". P.m.18.

★ **NORMANDIE. Lavalle 861. 392-1000.** A las 13, 15.30, 18, 20.30 y 23.10: "EN LA LAGUNA DORADA". P.m.14. 15.10, 17.40, 20.10 y 22.40: Notic. Sáb. trasn. 1.30.

★ **OCEAN. Lavalle 739. 392-1515.** A las 13.10, 15.40, 18.10, 20.40 y 23.10: "OPERACION VENGANZA". P.m.18. 15.10, 17.40, 20.10 y 22.40: Notic. Sáb. trasn. 1.30.

★ **OPERA. Corrientes 860. 35-1335.** A las 13.5, 15.5, 17.5, 19.5, 21.10, 23.20 y sáb. trasn. 1.15: "EL DIA DE LOS ASESINOS". P.m.14. 14.35, 16.35, 18.35, 20.40 y 22.50: Notic.

★ **PARAMOUNT. Lavalle 845. 392-9999.** A las 13.10, 15.15, 17.15, 19.15, 21.20 y 23.25:
LA DESOBEDIENCIA
P.m.18. Con Stefania Sandrelli y Carl Diemunch. A las 14.45, 16.45, 18.45, 20.45 y 22.45: Notic. Sáb. trasn. 1.30.

★ **PARIS. Lavalle 769. 392-2016.** Cont. 13.30, 15.50, 18.15, 20.40 y 23: "¿COMO VIENE LA MANO?". P.m.14. 15.35, 17.55, 20.20 y 22.40: Notic.

★ **PLAZA. Corrientes 839. 392-7577.** A las 13, 15, 17, 19, 21 y 23: "UN TOQUE DE COLOR". P.m.14. 14.40, 16.40, 18.40, 20.40 y 22.40: Notic. Sáb. trasn. 1.10.

★ **PREMIER. Corrientes 1565. 46-2113.** FESTIVAL PRO-MALVINAS ARGENTINAS. A las 14.30, 18.45 y 23: "LA ISLA"; 16.40 y 20.55: "LOS VIERNES DE LA ETERNIDAD". P.m.18.

★ **PETIT PREMIER. Corrientes 1565. 46-2113.** A las 15, 17.30, 20.10 y 22.45:
F.I.S.T.
P.m.18. Un filme de Norman Jewinson. Con Sylvester Stallone y Rod Steiger. Mañana: "VALENTINO".

★ **REAL. Esmeralda 425. 392-3600.** A las 13.40, 15.30, 17.20, 19.10, 20.50 y 22.30: "LAS AVENTURAS Y DESVENTURAS DE TOM Y JERRY". S.r. 13.30, 15.10, 17, 18.50, 20.35 y 22.20: Notic.

★ **ROSE MARIE. Corrientes 780. 45-6448.** Cont. desde las 10: "DISCULPE ... ¿UD. ES NORMAL?; "ZIN ZIN SEÑOR ROBINSON"; "UNO DE NOSOTROS DOS". P.m.18. Sáb. trasn.

★ **SALA UNO. B. Sur Mer 549. 88-9420.** A las 14.50, 17.30, 20.15 y 23: "EL TAMBOR". P.m.18. 14.30, 17.15, 20 y 22.40: Notic. Sáb. trasn. 1.

★ **SANTA FE I. Santa Fe 1947. 44-8980.** A las 13.10, 15, 16.50, 19, 21.10 y 23.20:
¿MI NIDO O EL TUYO?
P.m.14. Con John Belushi y Blair Brown. A las 18.40, 20.50 y 23: Notic. Sáb. trasn. 1.10

★ **SANTA FE II. Santa Fe 1947. 44-8980.** A las 13, 15.30, 18, 20.30 y 23:
LA GRAN OLIMPIADA
DE MOSCU
S.r. A las 15.10, 17.40, 20.10 y 22.40: Notic. Sáb. trasn. 1.15.

★ **SARMIENTO. Lavalle 852. 392-3338.** A las 13, 15.30, 18, 20.30 y 23: "EL ALEGRE DIVORCIADO". P.m.18. 15.10, 17.40, 20.10 y 22.40: Notic. Sáb. trasn. 1.30.

★ **SELECT LAVALLE. Lavalle 921. 35-0235.** Cont. 15, 19.5 y 23.10: "LA GUERRA DE LOS GANGSTERS"; 13, 17.5 y 21.10: "LAS MUÑECAS DE CALIFORNIA". P.m.18. Sáb. trasn. 1.20: "Las muñecas de California".

★ **STUDIO. Santa Fe 2541. 821-5845.** A las 14.5, 16.20, 18.35, 20.50 y 23.5: "AL FIN Y AL CABO ES MI VIDA". P.m.18. 16.5, 18.20, 20.35 y 22.50: Notic. Sáb. trasn. 1: "Un fantasma en el Paraíso".

★ **SUIPACHA. Suipacha 442. 392-1195.** A las 13.25, 15.25, 17.25, 19.25, 21.25, 23.25 y sáb. trasn. 1.25: "ULTIMOS DIAS DE LA VICTIMA". P.m.18. 13, 15, 17, 19, 21 y 23: Notic.

ALMAGRO

★ **BIOGRAFO UNO. Corrientes 4636.** Cont. 14.25, 16.30, 18.35, 20.40 y 22.45: Notic: 14.40, 16.45, 18.50, 20.55 y 23: ¿Mi nido o el tuyo? P.m.14.

★ **CABALLITO. Víctor Martínez 52. 431-0052.** Cont. dde. las 15: Buck Rogers en el siglo XXV; Los cazadores del arca perdida. S.r.

★ **PALACIO DEL CINE. Rivadavia 3636. 982-4818.** Cont. 14.45, 18.25 y 22.30: Los pasajeros del jardín; 16.30 y 20.40: Tiro al aire; 14.30, 18.10 y 22.20: Notic. P.m.18.

★ **ROCA. Rivadavia 3753. 812-1517.** Cont. desde las 14: Mi amante, mi esposa y yo; Juanita nalgas de oro. Notic. P.m.18.

BELGRANO

★ **BELGRANO. Cabildo 2356. 784-5691.** Cont. 14.30, 16.40, 18.50, 21 y 23.10: Los pasajeros del jardín; 16.15, 18.25, 20.35 y 22.45: Notic. Sáb. trasn.

★ **CABILDO. Av. Cabildo 2347. 784-3852.** Cont. 14.45, 16.30, 18.5, 19.50, 21.25, 23 y sáb. trasn. 1.10: El día de los asesinos. P.m.14. 14.35, 16.20, 19.40: Notic.

★ **FANTASY. Cabildo 685. 771-0686.** A las 13.30, 16 y 18.30: La ciudadela de los Robinson. S.r. 21 y 23.10: ¿Cómo viene la mano? P.m.14. Sáb. trasn. 1.15: All that jazz.

★ **G. PAZ. Cabildo 2702. 781-1412.** Cont. desde las 13.20: Los unos y los otros. Notic. S.r. Sáb. trasn 1.20.

★ **G. SAVOY. Cabildo 2829. 781-6500.** Cont. 14.40, 16.30, 18.40, 20.50 y 23: Los caminos de la noche; 18.20, 20.30 y 22.40: Notic. P.m.14.

★ **LIDO. Av. Cabildo 3241.** Cont. 14.30, 18.35 y 22.40: Esto sí es Elvis; 16.30 y 20.35: King Kong. S.r.

★ **MIGNON. Juramento 2433. 784-3899.** Cont. 14, 16.15, 18.30, 20.45 y 23: El fierecillo domado; 15.55, 18.10, 20.25 y 22.40: Notic. P.m.14. Sáb. trasn.

BOEDO

★ **CUYO. Boedo 858. 97-6975.** Cont. 16, 19.40 y 23.10: Infarto en la cama; 14.20, 17.45 y 21.20: Langosta en el desayuno. P.m.18. Sáb. trasn.

★ **GRAN SAN JUAN. San Juan 3246. 97-4293.** Cont. Una mujer, dos amigas y cuatro amantes; Habitación se alquila; Luna de miel para tres. P.m.18.

★ **LOS ANDES. Boedo 777. 97-4233.** Cont. 16, 19.35 y 23.10: Los pasajeros del jardín; 14.20, 17.45 y 21.20: Tiro al aire. P.m.18.

★ **N. PALACE. San Juan 2461. 941-1723.** Cont. 15, 18.55 y 22.50: ¿Mi nido o el tuyo?; 16.50 y 20.45: Halcones en la noche; 14.40, 18.35 y 22.30: Notic. P.m.14. Sáb. trasn.

★ **NUEVO SELECT. San Juan 2540. 941-5908.** Cont. desde las 14.30: La bella sirenita; Astroboy en el imperio submarino; El show de los 3 chiflados. S.r.

COLEGIALES

★ **ARGOS. F. Lacroze 3455. 854-0673.** Cont. desde las 14.5: Baby sitter; Mi amante, mi esposa y yo; Notic. P.m.18.

★ **ATALAYA. Córdoba 4633. 773-0700.** Cont. 14.40, 18.30 y 22.10: La ciudadela de los Robinson; 17 y 20.40: La alegre caravana del ratón Mickey y el pato Donald. S.r.

★ **RIALTO. Córdoba 4287. 86-8764.** Cont. 15.5, 18.50 y 22.30: En la laguna dorada; 17 y 20.40: Sangre de campeón; 14.50, 18.35 y 22.15: Notic. P.m.14. Sáb. trasn.

FLORES

★ **AUDITORIO SAN ROBERTO. Bolivia 667. 612-0084.** Cont. de 15.30 a 22.30, sáb. dgos. y fer.: ¿Cómo viene la mano?; Los 3 Reyes Magos; Dibujos de Walt Disney. S.r.

★ **CONTINENTAL. Carabobo 945. 631-2218.** Cont. desde las 14.40: La ciudadela de los Robinson; La alegre caravana del ratón Mickey y el pato Donald. S.r. Sáb. trasn.

★ **FENIX. Rivadavia 7802. 612-8858.** Cont. desde las 14.20: Tesoro mío; La desobediencia; Notic. P.m.18.

★ **FLORES. Rivadavia 6661. 631-3701.** Cont. desde las 14.30: Notic. Los pasajeros del jardín. P.m.18. Sáb. trasn. 1.

★ **GRAND PRIX. Gaona 3263. 59-2551.** Cont. 15.25, 19.10 y 22.50: En la laguna dorada; 17.20 y 21.10: Los 7 audaces. P.m.14.

★ **GRAN RIVADAVIA. Rivadavia 8636. 69-1356.** Cont. desde las 14.30: King Kong; Esto sí es Elvis. S.r. Sáb. trasn. 0.30.

★ **PUEYRREDON. Av. Rivadavia 6871. 612-0389.** Cont. desde las 15: Notic; Mi amante, mi esposa y yo. P.m.18. Sáb. trasn.

★ **R. INDARTE. Rivera Indarte 44. 612-5500.** Cont. dde. las 14: El alegre divorciado; Notic. P.m.18. Sáb. trasn.

★ **SAN JOSE. Rivad. 7350. 611-5989.** Cont. dde. las 14: El fierecillo domado; El búfalo blanco. Notic. P.m.14.

★ **SAN MARTIN. Av. Rivadavia 7060. 612-5416.** Cont. desde las 13.30: Los bastardos karatecas; La muerte viaja a caballo. S.r. Sáb. trasn. 0.30.

LINIERS

★ **GRAN LINIERS. Avda. Gral. Paz. 44.** Cont. 14, 17, 20 y 22.50: Kamasutra, el arte de amar; 15.20, 18.20 y 21.20: La enfermera de mi padre. P.m.18.

★ **GRAN ODEON. Montiel 160. 641-7673.** Cont. 14.35, 18.30 y 22.40: En la laguna dorada; 16.40 y 20.45: Los 7 audaces. P.m.14.

★ **MARTIN FIERRO. Avda. Gral. Paz 47.** Cont. 14, 18.20 y 22.40: Gallipoli; 16 y 20.30: La guerra de los gangsters. P.m.18.

MATADEROS

★ **ALBERDI. Juan B. Alberdi 6169. 68-0496.** Cont. 15.55, 19.25 y 23.15: El fierecillo domado; 14, 17.45 y 21.20: El día. P.m.14.

★ **EL PLATA. J. B. Alberdi 5751. 68-1118.** Cont. 14.30, 18.40 y 22.40: Escape a la victoria; 16.45 y 20.45: El que no corre vuela. S.r.

★ **GRAN BUENOS AIRES. Av. del Trabajo 5427. 68-2525.** Cont. dde. las 14.30: La bella sirenita; Los 3 chiflados; Alí Babá y los 40 ladrones. S.r.

★ **GRAN LUGANO. Murguiondo 4062. 601-3457.** Cont. dde. las 14.30: El fierecillo domado; 5 locos en el supermercado. P.m.14.

★ **JORGE NEWBERY. Ex Lugano 1 y 2. 601-3457.** Cont. dde. las 14.30: Los últimos días de la víctima; Tiempo de revancha. P.m.18.

ONCE

★ **LORIA. Rivadavia 3058. 87-1436.** Cont. dde. las 14.20: La casa del amor; Con el sol en la piel. P.m.18.

★ **MAJESTIC. Pueyrredón 230. 87-9636.** Cont. dde. las 14: La profesora particular; El alegre divorciado. P.m.18. Sáb. trasn. El alegre divorciado.

PALERMO

★ **G. NORTE. Santa Fe 3730. 72-8468.** Cont. desde las 14.10: Operación venganza. Notic. P.m.18.

★ **N. ROSEDAL. Serrano 2454. 774-3101.** Cont. 16.15, 19.30, 22.50 y sáb. trasn. Infarto en la cama; 14.30, 17.50 y 21.10: Langosta para el desayuno. P.m.18.

VILLA DEVOTO

★ **ACONCAGUA. Av. Gral. Mosconi 3260. 571-5208.** Cont. dde. las 14.30: La guerra de las galaxias; La última locura de Mel Brooks. S.r.

★ **EUROCINE. Nueva York 3336. 50-1443.** Cont. dde. las 14.40: 5 locos delirantes; En la laguna dorada. P.m.14. Sáb. trasn. 0.50.

★ **PARQUE. Cuenca 3250. 50-4448.** Cont. 14.50, 18.40 y 22.30: Los últimos días de la víctima; 16.35 y 20.30: Tiempo de revancha. P.m.18.

VILLA URQUIZA

★ **25 DE MAYO. Triunvirato 4438. 51-1859.** Cont. 14.30, 18.35 y 22.40: Escape a la victoria; 16.35 y 20.40: El que no corre vuela. S.r.

★ **GRAN URQUIZA. Bauness 2506. 51-2135.** Cont. dde. las 14: Violencia en el último tren de la noche; Una mujer, dos amigos y cuatro amantes. P.m.18. Sáb. trasn.

GRAN BUENOS AIRES

★ **AVELLANEDA. Colonial.** Noche de brujas 2; El week-end de la secretaria; Enfermera de noche. P.m.18.
—**Gral. Roca.** La karateca del kung-fu; Contacto en el cosmos; Domingo sangriento. P.m.18.
—**Maipú.** El fierecillo domado; Llora por mí. P.m.14.
—**Mitre.** Gallipoli; La guerra de los gangsters. P.m.18.
San Martín. Violencia en el último tren de la noche; Kamasutra. P.m.18.

★ **BELLA VISTA. Gran Pacífico.** El alegre divorciado; Flor de amante. P.m.18.

★ **BOULOGNE. Gral. Belgrano.** La desobediencia; Tesoro mío. P.m.18.
—**Super.** El fierecillo domado; El día del Cobra. P.m.14.

★ **CIUDADELA. Nvo. Ciudadela.** Una mujer, dos amigos y cuatro amantes; Vil seducción; Triángulo erótico. P.m.18.

★ **JOSE C. PAZ. Paz.** Camarera de hotel; Crimen en el internado de señoritas. P.m.18.

★ **LOMAS DE ZAMORA. Avenida.** En la laguna dorada; Los locos de la guerra. P.m.14.
—**Coliseo.** Los pasajeros del jardín; Tiro al aire. P.m.18.
—**Español.** El fierecillo domado; Llora por mí. P.m.14.
—**Gran Lomas.** Violencia en el último tren de la noche; Kamasutra. P.m.18.

★ **MORON. Ocean.** En la laguna dorada; Jaguar vive. P.m.14.

★ **QUILMES. Cervantes.** En la laguna dorada; Los locos de la guerra. P.m.14.
—**Moderno.** El fierecillo domado; El cazador de tiburones. P.m.14.

★ **RAMOS MEJIA. Gran Belgrano.** El fierecillo domado; El cazador de tiburones. P.m.14.
—**San Martín.** Gallipoli; La guerra de los gangsters. P.m.18.

★ **SAN ANTONIO DE PADUA. Gran Sarmiento.** El fierecillo domado; El día del Cobra. S.r.

★ **SAN MARTIN. Ateneo.** En la laguna dorada; Dominique. P.m.14.
—**Gran Plaza.** El fierecillo domado; Llora por mí. P.m.14.

★ **SAN MIGUEL. Mayo.** Los pasajeros del jardín; Tiro al aire. P.m.18.
—**San Miguel.** Violencia en el último tren de la noche; Kamasutra. P.m.18.

CRONICA, Edición de la Tarde. Registro de la Propiedad Intelectual Nº 25.414. Director: Ricardo Gangeme.
Redacción, Administración y Publicidad: Azopardo y Garay. Teléfonos: 361-1001/1051.

APLAZAN CUMBRE POLITICA

Recién el Viernes se Reunirá la Multipartidaria

Fue diferida para el próximo viernes la reunión prevista para la fecha de los máximos dirigentes de la Convocatoria Multipartidaria que integran justicialistas, radicales, desarrollistas, intransigentes y demócratas cristianos. Tal como lo adelantamos la semana pasada, la suspensión se debió a la necesidad de conformar una amplia agenda de temas, en la que tendrá prioridad la marcha del conflicto con Gran Bretaña y la visita del Papa Juan Pablo II.

Según se pudo saber, una de las iniciativas que considerarán los presidentes partidarios **Felipe Deolindo Bittel, Carlos Contín, Arturo Frondizi, Oscar Alende** y **Francisco Cerro**, contempla iniciar sondeos ante la Nunciatura Apostólica para saber si existe alguna posibilidad de que el Pontífice reciba en una audiencia conjunta a los representantes de la Multipartidaria. De acuerdo con lo trascendido, el enviado especial del Papa Juan Pablo II a Buenos Aires, **Cardenal Silvestrini**, mantuvo reuniones **"muy reservadas"** con dirigentes políticos, entre ellos justicialistas y radicales.

Se informó, por otra parte, que el doctor **Carlos Contín** mantuvo una conversación telefónica con el escribano **Felipe Deolindo Bittel**, que permanece en su casa de Resistencia, Chaco, y el dirigente justicialista le manifestó que aún estaba reponiéndose de la agudización de un problema estomacal que lo viene afectando desde hace varios días, y que posiblemente el jueves retornaría a Buenos Aires. En materia de audiencias con **Juan Pablo II**, trascendió que también han iniciado gestiones individuales los doctores **Arturo Umberto Illia** y **Arturo Frondizi.**

ALEMANN: APELAN FALLO POR INJURIAS

El doctor Carlos Emérito González que mantiene un juicio por calumnias e injurias contra el ex secretario de Estado Juan Alemann apeló hoy la sentencia del juez en lo correccional Jorge Calandra por la cual se dictó la absolución del ex funcionario por considerar que hubo "ofensas recíprocas".

González recurrió a la justicia porque en una polémica que mantuvo con Alemann éste lo trató de "denunciante crónico", de "enfermo mental", y con términos parecidos que el primero consideró agraviantes.

González y Alemann mantienen una disputa por los alcances que tuvieron situaciones públicas como la compra por parte del Estado de la empresa Italo de Electricidad, adquisición que el primero consideró funesta para los intereses de la Nación.

El juez Calandra que escuchó a las partes dijo que con anterioridad González había injuriado a Alemann por lo que estimó como una actitud comprensible que éste se hubiera defendido utilizando también términos agraviantes.

Como el Código Penal prevé la existencia de injurias recíprocas, el magistrado absolvió a Alemann y dijo que debía cerrarse la causa.

Ahora González consideró que el fallo es injusto y apeló ante la Cámara del Crimen negando la existencia de injurias por su parte y sosteniendo que su rival debe ser condenado ejemplarmente.

DEMANDA

Por la Muerte de Capitán de Ultramar

La muerte de un capitán de ultramar que estaba a cargo de una plataforma submarina que trabaja en el sur del país en la exploración petrolífera originó una demanda por daños y perjuicios en el juzgado laboral de la doctora Angelina Baliarda de Cebara.

No se informó sobre el monto indemnizatorio solicitado pero la demanda corresponde al capitán Hugo Biscardi quien murió al realizar un acto de arrojo, o heroico, según las declaraciones aportadas al juicio.

Biscardi se encontraba al frente de la tripulación de la plataforma submarina perteneciente a la Compañía de Perforaciones Río Colorado S.A. cuando un marinero por un hecho fortuito cayó al agua.

Biscardi sin trepidar se arrojó al agua para rescatarlo, pero también murió porque no pudo ser recogido debido a que el mar se encontraba muy picado.

El joven marino dejó esposa y dos hijos menores quienes ahora reclaman la indemnización emergente.

ACTUALIZAN IMPUESTO

LA PLATA, 1° (De nuestro corresponsal).— El Poder Ejecutivo de la Provincia de Buenos Aires sancionó la Ley N° 9.822, que modifica la Ley 8.722 del impuesto inmobiliario, que actualiza, por un lado el conjunto de valores que determinan el nivel del impuesto para el presente año, y por el otro, introduce ciertos cambios tendientes a obtener un tratamiento más equitativo de las diferentes categorías de contribuyentes.

En relación con el primer aspecto, la actualización cuantitativa del impuesto, se indicó que las modificaciones introducidas siguen, en general, el esquema de actualizaciones que se han venido aplicando durante los tres últimos años. De esta manera, las valuaciones fiscales del impuesto inmobiliario se han aumentado en un 180 por ciento y las alícuotas se han mantenido básicamente iguales a las existentes en 1981.

Según se consignó, este incremento de las valuaciones se ha establecido en función del incremento experimentado en los precios mayoristas nivel general durante el año 1981. En relación con el impuesto inmobiliario rural, el ajuste de las valuaciones es del 200 por ciento, ajuste que se ubica entre la variación de los precios mayoristas nivel general

COMO PAGAR REINTEGROS

La Caja de Subsidios Familiares Para el Personal de la Industria recordó en un comunicado a todas las empresas inscriptas en su régimen que tienen la obligación de facilitar las tareas de inspección que la institución lleva a cabo en el domicilio social, en el que tenga asiento su administración o en donde se desarrollen sus actividades industriales.

CASFPI indicó que esto consiste en poner a disposición de los inspectores los libros especiales exigidos por el artículo 52 de la Ley de Contrato de Trabajo.

Del mismo modo deberán presentar las empresas, si el fiscalizador se los pidiere, las fichas, libros y otros medios autorizados por los organismos para completar la verificación.

Los datos contenidos en los registros anteriores mencionados deberán estar avalados por los recibos de sueldos, jornales y asignaciones familiares conformadas por los dependientes.

Por último cabe destacar que es fundamental que los empleadores tengan a mano toda documentación probatoria del vínculo, declaraciones juradas y demás elementos exigidos por la Caja, para avalar las liquidaciones de subsidios realizadas en el empresa.

TV: LA BURLA NO TIENE "TOPES"

Todo parece indicar que la llamada **nueva política en la televisión argentina va a morir a poco de haber nacido.** Los escasos ratings han dominado a los programas surgidos a partir de la **"reestructuración", cuando se impuso el famoso tope salarial** de 32 millones en el último verano. Esa limitación fue desechada en su momento por muchas de las figuras que atraían audiencia masiva y que prefirieron dedicarse a otra cosa, antes de trabajar por menos de lo que entendían era justo.

El cambio pareció destinado al fracaso y esto haría que se vuelva a foja cero, con el retorno de programas exitosos. Es el caso de "Operación Ja Ja", "Semana 9" y "La peluquería de Don Mateo", escritos y dirigidos por Gerardo Sofovich, que, según todo parece indicar, volverían a Canal 9 en las próximas semanas, siguiendo por supuesto tónicas similares a las que tenían cuando fueron cesanteados por voluntad del mismo Sofovich, quien no aceptó el tope propuesto.

A menos de tres meses de ese "renunciamiento" cabe preguntarse ¿qué es lo que cambió? O acaso, con el peso mucho más devaluado, Sofovich aceptará trabajar por el mismo dinero que rechazó.

Cuando ATC transmitió el programa especial escrito por Sofovich, "A Inglaterra con humor", se rumoreó insistentemente el retorno del autor a la televisión argentina. A partir de ese instante se habló mucho de la posibilidad de combinaciones que facilitaran el regreso de los tres programas mencionados más arriba. Gerardo Sofovich no negó ni confirmó la versión y ahora esa posibilidad está a punto de concretarse, echando por tierra la rigurosa disposición de los topes establecidos y dando pie al fracaso de la medida restrictiva. Aparentemente una vez más se confirma lo de "hecha la ley hecha la trampa".

Pero éste no sería el único indicio de esta nueva vuelta de tuerca en la televisión argentina, ya que se da como confirmada la reaparición en pantalla chica de la periodista y animadora Mónica Cahen D'Anvers, quien conduciría un programa periodístico de alto costo de producción. Claro que en este último caso, el arreglo salvaría el tope, pues el programa en cuestión sería producido independientemente por Eduardo Metzger, quien a su vez lo vendería integralmente a uno de los canales capitalinos, sin que, por supuesto, Mónica sea contratada

Como se ve, la depuración propuesta, al desterrar los altísimos sueldos que pagaba nuestra televisión, va camino de transformarse en otra burla.

TIEMPO

MINIMA: A las 6.30 horas

13°1

MAXIMA: 16°4 A las 12 horas. Humedad: 75%. **Pronóstico:** Cielo parcialmente cubierto.

- VELASCO Y SALGUEIRO CONFIESAN CARIÑO
- AMELIA BENCE NO HABLA DE SU CRISIS
- GLORIA DIAZ REAPARECIO EN DOBLETE
- SE DIERON CIFRAS DE CICLOS SOLIDARIOS

En la víspera, en estudio del canal leonino, en donde se establecieron por medio de "La gran ocasión" **todos comentaban la revelación del cariño** que une a Sergio Velasco Ferrero, **el dinámico, con la apetecible** modelo que incursiona en el ciclo Adriana Salgueiro. **Recientes separaciones conyugales** de ambas partes de la pareja **evidenciaron que algo está sucediendo en torno de ellos.** Espías que tenemos nos notificaron que últimamente don Sergio **acostumbra a acompañar** a doña Adriana **hasta su inmueble de Chacarita. ¡Qué lindo que la gente se quiera!**

● ¿CRISIS?

Paseando con su natural elegancia en la tarde de la antevispera por Plaza Dorrego en medio de cantidades industriales de personas que buscan antigüedades, se detectó a Amelia Bence, **la acongojada.** La actriz **guarda riguroso silencio** en torno de **crisis conyugal** que está pasando desde hace unos meses pero **desmiente la posibilidad de una separación que acreditan personas allegadas** a la siempre resplandeciente figura. **Ojalá todo sea un rumor.**

● TANGOLERA BISBISEADA

Tras ausentismo del medio, reapareció no solo en TV en ciclo tangolero sino, además, encabezando show latinoamericano **(pese a que solo se escuchan canciones de esa índole en un poutpurri final)** Gloria Díaz, **el jilguero de Buenos Aires.** Los cuadros donde se presentó estuvieron aureolados por su figura como el del ajedrez donde **varias Gloria Díaz** en posters asoman al lado de **la auténtica.** Doña Gloria rindió homenaje a Carlos Gardel y a las tangoleras del pasado, lamentándose no haber tenido slides de Tania, **la presente, quien prometió enviarle uno,** y Ebe Bedrune, **la primera directora de orquesta de tango, allá por los '40. Tableau.**

● MANDUCAJE

Previo al debut de doña Gloria Díaz en albergue de la zona de Retiro hubo manducaje que ofreció la intérprete el cual agrupó a faranduleros tales como Beatriz Taibo, **la regalona,** Alberto Argibay, **el tranquilizado** y Marta González **sin su "Chiche"**, pero con Graciela Cohen y cónyuge, Telma Stefani, con **su reconciliado** Ricardo Morán, Nelly Beltrán, **bien peinada,** con Maurice Jouvet, Gilda Lousek, **la híbrida,** con Alberto Mazzini, Gladys Mancini con Hugo Caprera, Teresa Blasco, **la oportuna,** Diana Ingro con Carlos Vanoni, Cristina Alberó con **su novio** (Peña), King Clave y Noemí Ceratto, Inés Moreno, **sin su novio,** Ana Casares, **la mejorada,** Ante Garmaz, **el number-one** y Mariquita Gallegos, la "sofi".

● CONTABILIZACION

Los incrementos de **los tres programas efectuados con destino al Fondo Patriótico dieron diversos dividendos. "Las 24 horas de las Malvinas"** (entre el sábado 8 y el domingo 9 del mes pasado) **dio 36.281.334.621 pesos, contabilizados hasta el último viernes** (la cifra anterior del 18 de mayo daba un recuento de **33.191.851.621** pesos, pero **oro, joyas y objetos varios van agregando más porción a la cuantiosa cifra.** "A Inglaterra con humor" **dio recaudación de 926 millones** y "El conventillo de la Paloma" **801 millones (sumas de los importes de la publicidad).**

● PARA LOS PIBES

Tras "La Cenicienta" el canal decano prepara **"El imaginario", musical para infantes,** de Hugo Midón, **a grabarse en interiores los días 23 y 24 y un día más en locaciones en plaza de la Capital.** A tal fin Berugo Carámbula, **el oriental, está adiestrándose en pasos de danza** siendo acompañado por Roberto Catarineu y Ana María Cores, **la que no pega una.**

● ¡NO LO LEVANTAN!

Autoridades del canal decano han prevenido a personas interesadas en el envío "Viva América" que **no piensan levantar el mismo.** Es más, el citado teleteatro **goza de puntos de rating, si bien no demasiados,** que lo colocan como segundo en la lista de los ciclos diarios del género.

Protagonizado por Marta González, **quien evidenció su preocupación por el rumor circulante por el levantamiento,** y Víctor Hugo Vieyra, **el chango,** lo escriben Carlos Lozano Dana, **en la parte romántica,** y Máximo Soto, quien emerge en el tipo de teleteatro diario **por primera vez,** aportando la parte **testimonial** sobre la inmigración llegada a la Argentina en los '20.

● BALLOTAGE

Pese a que varios medios han anunciado el título —**"Gracias... doctor"— recién ahora vino a confirmarse el debut para pasado mañana** iniciando Raúl Rossi, **el violinístico,** nuevo programa **tras de terminar "Comedias para vivir".** El libro que firma Héctor Maselli, **el experimentado,** lo colocará como **facultativo bonachón que ayuda a la gente pobre de su zona.**

Lo acompañarán Nelly Panizza, Inés Moreno, Thelma del Río, Marcos Zucker, Adrián Ghio y Julio López **Que sea próspero.**

● FLASHES

A partir de la fecha la señal de ajuste del canal decano sale a partir de las 10 horas por lo cual su duración se reducirá a una hora. La programación **seguirá principiando a las 11 horas.**

● El grupo Montecarlo, **los aristócratas,** se pasaron todo el estío laborando **casi sin dormir.** Es por eso que ahora descansan aunque preparan en top secret su próximo redondo.

● Pimpinela, **los coloridos,** se marcharán a Chile a hacer TV y de allí a México. Los chicos dijeron ser españoles **no para crearse halo internacional** sino porque **es auténtico.**